

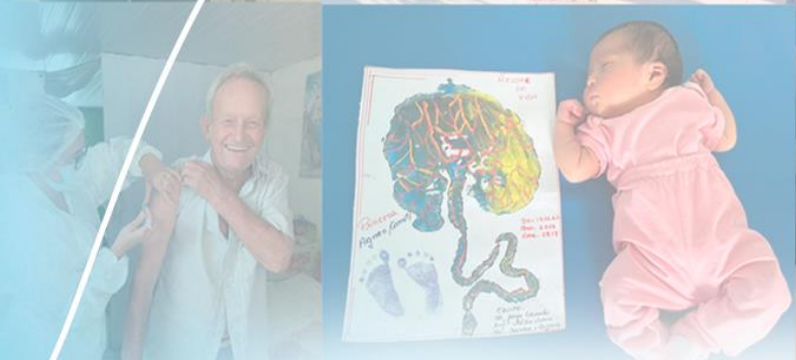

Secretaria Municipal de Saúde
Cândido de Abreu-PR



Plano Municipal de
Plano Municipal de

Plano Municipal de

SAÚDE

2022-2025



PREFEITURA DE
CÂNDIDO DE ABREU
GESTÃO 2021 / 2024

PREFEITURA MUNICIPAL DE CÂNDIDO DE ABREU

Estado do Paraná

SECRETARIA MUNICIPAL DE SAÚDE

**PLANO MUNICIPAL DE SAÚDE
CÂNDIDO DE ABREU - PARANÁ
2022 - 2025**

Aprovado pelo Conselho Municipal de Saúde

Resolução N°18/2022

CÂNDIDO DE ABREU - PR

**PREFEITURA MUNICIPAL DE CÂNDIDO
DE ABREU**

Estado do Paraná

RENAN MENCK ROMANICHEN

Prefeito

NEWTON RODRIGO KUDREK DE SOUZA

Vice-Prefeito

SECRETARIA MUNICIPAL DE SAÚDE

LARISSA ESTEVÃO ROMANICHEN

Secretária Municipal de Saúde

CONSELHO MUNICIPAL DE SAÚDE

VALDIR LOPES VIANA

Presidente



Secretaria Municipal de Saúde
Cândido de Abreu-PR



Rua Pedro Slonik, 250 - Fone/Fax: (43) 3476-1179

**PLANO MUNICIPAL DE SAÚDE DE CÂNDIDO DE ABREU
2022 - 2025**

EQUIPE DE ELABORAÇÃO

LARISSA ESTEVÃO ROMANICHEN

Secretária Municipal de Saúde

KAREN CRISTINE RUIZ

Enfermeira Coordenadora Atenção Primária à Saúde

POLIANE ELOYZE TOSTES

Enfermeira Coordenadora Vigilância em Saúde

KAROLINE KARAN GUIBES KUNZLER

Enfermeira Atenção Primária à Saúde

ERICA RUELIS AMAIS

Enfermeira Atenção Primária à Saúde

MARCOS ROBERTO ADAMOWICZ

Farmacêutico Farmácia Básica

JOÃO FELIPE MARQUES DA SILVA

Representante Educação Permanente Faculdade de Tecnologia Vale Do Ivaí - Fatec



Secretaria Municipal de Saúde

Cândido de Abreu-PR



Rua Pedro Slonik, 250 - Fone/Fax: (43) 3476-1179

**PLANO MUNICIPAL DE SAÚDE DE CÂNDIDO DE ABREU
2022 - 2025**

I – IDENTIFICAÇÃO

Município: Cândido de Abreu

Nome do Prefeito: Renan Menk Romanichen

Endereço da Prefeitura: Avenida Paraná, nº 03, Centro.

Telefone:(43) 3476-1222

Órgão Gestor da Saúde no Município

Secretaria Municipal de Saúde

Endereço: Rua Pedro Slonik, nº 250, Bela Vista.

Telefone: (43) 3476-1107

Nome do Gestor:Larissa Estevão Romanichen

Conselho Municipal de Saúde

Endereço:Rua Pedro Slonik, nº 250, Bela Vista.

Telefone: (43) 3476-1107

Presidente do Conselho: Valdir Lopes Viana

E-mail: gestaosaudecandidoabreu@gmail.com



Secretaria Municipal de Saúde

Cândido de Abreu-PR

Rua Pedro Slonik, 250 - Fone/Fax: (43) 3476-1179



PLANO MUNICIPAL DE SAÚDE DE CÂNDIDO DE ABREU 2022 - 2025

CONSELHO DE SAÚDE

CONSELHEIROS MEMBROS – GESTÃO 2021-2023

Conselheiro	Titular/Suplente	Representação	Seguimento
Alison Ferreira Ribas	Titular	Pastoral da criança	Usuários
Elizangela Lacerda Pereira Ribas	Suplente	Pastoral da criança	Usuários
Marcos Roberto Castro	Titular	Conselho Municipal de direitos do Idoso	Usuários
Maria Sirley Farias	Suplente	Conselho Municipal de direitos do Idoso	Usuários
Juarez Luiz Ribeiro	Titular	Associação Comercial e Industrial	Usuários
Josnei Aparecido Cordeiro	Suplente	Associação Comercial e Industrial	Usuários
Laira Blan	Titular	Comunidade de Moradores do Palmital	Usuários
Claudilene Blan	Suplente	Comunidade de Moradores do Palmital	Usuários
Larissa Estevão Romanichen	Titular	Departamento Municipal de Saúde	Gestores
Aridiane Rosa de Melo	Suplente	Departamento Municipal de Saúde	Gestores
Darci Schactae	Titular	Departamento Municipal de Administração	Gestores
Juliana Gabrieli de	Suplente	Departamento	Gestores



Secretaria Municipal de Saúde

Cândido de Abreu-PR

Rua Pedro Slonik, 250 - Fone/Fax: (43) 3476-1179



PLANO MUNICIPAL DE SAÚDE DE CÂNDIDO DE ABREU 2022 - 2025

Oliveira		Municipal de Administração	
Gabriel de Carvalho Cassaro	Titular	CRO	Trabalhadores do SUS
Karen Cristiane Ruiz	Suplente	COREN	Trabalhadores do SUS
Valdir Lopes Viana	Titular	COREN	Trabalhadores do SUS
Suzana Borges Macedo	Suplente	ACS	Trabalhadores do SUS

Publicado em Diário Oficial. Decreto N° 259/2022 de 05 de setembro de 2022.

MESA DIRETORA

Presidente - Valdir Lopes Viana

Vice - Presidente - Juarez Luiz Ribeiro

Primeiro Secretário – Gabriel de Carvalho Cassaro

Segundo Secretário – Aridiane Rosa de Melo



Secretaria Municipal de Saúde

Cândido de Abreu-PR



Rua Pedro Slonik, 250 - Fone/Fax: (43) 3476-1179

PLANO MUNICIPAL DE SAÚDE DE CÂNDIDO DE ABREU 2022 - 2025

SUMÁRIO

APRESENTAÇÃO	07
I – INTRODUÇÃO	08
II – OBJETIVOS	10
2.1 OBJETIVO GERAL.....	10
2.2 OBJETIVOS ESPECÍFICOS.....	10
III – ANÁLISE SITUACIONAL	11
3.1 CARACTERÍSTICAS GERAIS DO MUNICÍPIO.....	11
3.2 ASPECTOS DEMOGRÁFICOS.....	13
3.3 DINÂMICA POPULACIONAL.....	16
3.4 DENSIDADE DEMOGRÁFICA.....	17
3.5 ASPECTOS SÓCIO-ECONÔMICOS E DE INFRAESTRUTURA.....	18
3.6 EDUCAÇÃO.....	20
3.7 DIAGNÓSTICO EPIDEMIOLÓGICO.....	21
IV - REDE FÍSICA DE ATENDIMENTO EM SAÚDE	27
4.1 ATENÇÃO PRIMÁRIA.....	28
4.2 ASSISTÊNCIA AMBULATORIAL ESPECIALIZADA.....	40
4.3 VIGILÂNCIA EM SAÚDE.....	41
4.3.1 VIGILÂNCIA SANITÁRIA, AMBIENTAL E SAÚDE DO TRABALHADOR.....	43
4.4 ASSISTÊNCIA HOSPITALAR.....	50
V - ESTRUTURA, AÇÕES, PROCESSOS DE TRABALHO E POLÍTICAS DE SAÚDE	51
5.1 SERVIÇO HOSPITALAR, MEDIA E ALTA COMPLEXIDADE.....	51
5.2 APOIO DIAGNÓSTICO E TERAPÊUTICO.....	52
5.3 TRATAMENTO FORA DO DOMICÍLIO.....	53
5.4 TRANSPORTE DE PACIENTES.....	53



Secretaria Municipal de Saúde

Cândido de Abreu-PR

Rua Pedro Slonik, 250 - Fone/Fax: (43) 3476-1179



PLANO MUNICIPAL DE SAÚDE DE CÂNDIDO DE ABREU 2022 - 2025

5.5 PROGRAMA LEITE DAS CRIANÇAS.....	55
5.6 SAÚDE NUTRICIONAL.....	55
5.7 PUERICULTURA.....	55
5.8 GESTANTES.....	56
5.9 PLANEJAMENTO FAMILIAR.....	56
5.10 REGULAÇÃO, CONTROLE, AVALIAÇÃO E AUDITORIA.....	57
5.10.1 REGULAÇÃO.....	57
5.10.2 CONTROLE.....	57
5.10.3 AVALIAÇÃO.....	58
5.11 TECNOLOGIA DE INFORMÁTICA E INFORMAÇÃO EM SAÚDE.....	59
VI – PLANEJAMENTO.....	60
6.1 GESTÃO DE PESSOAS E DO TRABALHO EM SAÚDE.....	61
6.2 ADMINISTRAÇÃO DE CARREIRAS E VENCIMENTOS.....	63
6.3 APOIO LOGÍSTICO AS AÇÕES FINALÍSTICAS.....	64
VII – INVESTIMENTOS.....	66
VIII - ASSISTÊNCIA FARMACÊUTICA.....	66
IX – GESTÃO EM SAÚDE.....	70
X - FINANCIAMENTO.....	71
XI - CONTROLE SOCIAL.....	75
XII - DIRETRIZES, OBJETIVOS E METAS DO PLANO DE SAUDE.....	77



Secretaria Municipal de Saúde

Cândido de Abreu-PR



Rua Pedro Slonik, 250 - Fone/Fax: (43) 3476-1179

PLANO MUNICIPAL DE SAÚDE DE CÂNDIDO DE ABREU 2022 - 2025

APRESENTAÇÃO

O processo de formulação participativo e ascendente do Plano de Saúde, além de requisito legal, é um dos mecanismos relevantes para assegurar o princípio de unicidade do SUS e a participação social. Para o cumprimento da orientação legal, verifica-se, todavia, a dificuldade de se indicar um modelo único aplicável a todas as instâncias, especialmente considerando as peculiaridades e necessidades próprias de cada município, estado e região do País. Dessa forma, o Plano de Saúde – como instrumento referencial básico – deve refletir essas diferentes realidades.

O planejamento na saúde proporciona a concretização do instrumento de ações, pois possui uma atuação articulada, ininterrupta e integrada. Este processo é garantido com a construção dos instrumentos básicos de gestão, que se inicia com o Plano de Saúde, depois pelas Programações Anuais de Saúde, as quais são avaliadas pelos Relatórios Anuais de Gestão.

Dessa forma, garantir a saúde dos cidadãos de maneira organizada, planejada no tempo e no espaço, com metas e objetivos a serem alcançados e avaliados, na formulação de um Plano de Saúde (federal, estadual ou municipal) é também, portanto, uma confirmação do direito à saúde.

LARISSA ESTEVÃO ROMANICHEN
Secretária Municipal de Saúde



Secretaria Municipal de Saúde

Cândido de Abreu-PR

Rua Pedro Slonik, 250 - Fone/Fax: (43) 3476-1179



PLANO MUNICIPAL DE SAÚDE DE CÂNDIDO DE ABREU 2022 - 2025

1. INTRODUÇÃO

O Plano Municipal de Saúde é o instrumento que, a partir de uma análise situacional, apresenta as intenções e os resultados a serem buscados no período de quatro anos de governo, expressos em objetivos, diretrizes e metas a serem alcançadas.

A Secretaria Municipal de Saúde (SMS) de Cândido de Abreu entende o Plano como o documento que formaliza o ato de planejar, portanto, não o reduz apenas a uma exigência legal, considerando-o fundamental para a consolidação do SUS no município.

A estratégia de gestão definida pela SMS é de um planejamento participativo, sistemático e com melhoria contínua, integrado e ascendente, partindo-se da democratização interna, no âmbito da própria SMS; e externa, da sociedade civil e dos movimentos sociais organizados. Tal posicionamento deu-se por entender a saúde como determinada socialmente e considerar-se que para produzi-la com base nos princípios da Universalidade, Integralidade e Equidade, há a necessidade de se analisar o contexto e se considerar valores e interesses de indivíduos e coletivos.

Nesse contexto foi construído o Plano Municipal de Saúde, de tal forma, que os espaços de discussão para a formulação do mesmo fossem ocupados por gestores, trabalhadores e representantes dos usuários do SUS em Cândido de Abreu. Corroborando a idéia de que o ato de pensar não pode ser realizado de maneira dissociada do ato de executar, ou seja, que a gestão e atenção em saúde devem estar alinhadas.

Como resultado, o Plano apresenta uma breve análise situacional do município, proporcionando informações gerais das condições em que vive sua população, e os compromissos ora assumidos para o período 2022-2025, que visam responder aos problemas de saúde levantados nessa análise, podendo ser ajustados às necessidades que surgirem no decorrer do período. A operacionalização deste Plano dar-se-á ao longo dos próximos quatro anos, mediante a Programação Anual de Saúde (PAS) nas quais serão definidas as ações e atividades específicas de cada nível de atenção, obedecendo aos blocos de financiamento do SUS e a Lei Orçamentária Anual (LOA) do município. Os resultados alcançados pela Programação Anual de Saúde apresentados no Relatório Anual de Gestão (RAG).



Secretaria Municipal de Saúde

Cândido de Abreu-PR



Rua Pedro Slonik, 250 - Fone/Fax: (43) 3476-1179

PLANO MUNICIPAL DE SAÚDE DE CÂNDIDO DE ABREU 2022 - 2025

Finalmente, entendemos que o Plano Municipal de Saúde, não apenas norteia o gestor na condução dos processos de saúde em seus vários espaços, mas ainda favorece o aperfeiçoamento contínuo desses processos e da gestão participativa, permitindo o reconhecimento de ações efetivas, através do planejamento de investimentos, para que assim possa dar continuidade às ações voltadas em atenção à população, em permanente processo de mudança, incrementando-as para o desenvolvimento de processos educativos e de co-responsabilização social, com qualidade.



Secretaria Municipal de Saúde

Cândido de Abreu-PR

Rua Pedro Slonik, 250 - Fone/Fax: (43) 3476-1179



PLANO MUNICIPAL DE SAÚDE DE CÂNDIDO DE ABREU 2022 - 2025

2.OBJETIVOS

2.1 OBJETIVO GERAL

Diagnosticar a problemática da área de saúde, planejar e executar a política de Saúde Municipal, responsabilizando-se pela gestão e regulação dos serviços próprios e contratualizados, tendo em vista o estabelecimento de metas a serem atingidas, bem como o apontamento de estratégias a serem utilizadas que nortearão as ações e os investimentos na saúde do Município de Cândido de Abreu.

2.2 OBJETIVOS ESPECÍFICOS

- Viabilizar as ações propostas pela XI Conferência Municipal de Saúde;
- Permitir a continuidade dos programas e projetos desenvolvidos;
- Fornecer instrumento à população, representada pelo Conselho Municipal de Saúde, visando à co-responsabilidade no acompanhamento das atividades do setor saúde e nas decisões a serem tomadas, bem como subsidiando seu papel de órgão fiscalizador;
- Fortalecer e expandir a Atenção Primária em Saúde, por meio da Estratégia de Saúde da Família;
- Ampliar/possibilitar o acesso da população à Atenção Especializada a Saúde;
- Atender à população em toda a rede de serviços com qualidade e humanização;
- Implementar a qualificação e desenvolvimento dos trabalhadores do setor de saúde;
- Fortalecer as ações de Vigilância Epidemiológica, Sanitária e Ambiental.



Secretaria Municipal de Saúde

Cândido de Abreu-PR

Rua Pedro Slonik, 250 - Fone/Fax: (43) 3476-1179



PLANO MUNICIPAL DE SAÚDE DE CÂNDIDO DE ABREU 2022 - 2025

III - ANÁLISE SITUACIONAL

3.1 CARACTERÍSTICAS GERAIS DO MUNICÍPIO

A região onde se localiza o município de Cândido de Abreu recebeu seus primeiros povoadores, poloneses, alemães, franceses e ucranianos, na metade do século XIX. Criado através da Lei Estadual nº 253 de 26 de novembro de 1954 e instalado oficialmente em 22 de dezembro de 1955, onde foi desmembrado de Reserva.

LOCALIZAÇÃO E ASPECTOS GEOGRÁFICOS

O município de Cândido de Abreu situa-se na Região Centro do Estado do Paraná. Distanciam a 247 km da cidade de Londrina, a 192 km de Ponta Grossa, 302 km de Curitiba, 400 km do Porto de Paranaguá e a eles ligados por rodovia asfaltada.



Fonte: https://pt.wikipedia.org/wiki/Candido_de_Abreu, Acesso 11/08/22

LOCALIZAÇÃO E ASPECTOS GEOGRÁFICOS

Cândido de Abreu possui uma área é de 1.510 km² representando 0,7577 % do estado, 0,268 % da região e 0,0178 % de todo o território brasileiro. Localiza-se a uma latitude 24°34'01" sul e a uma longitude 51°20'00" oeste, estando a uma altitude de 540. O clima é caracterizado como subtropical úmido mesotérmico, com verões quentes e geadas pouco frequentes, com tendência de concentração de chuvas nos meses de verão, sem estação seca definida. A média de temperatura é 19° Centígrados.

LIMITES DO MUNICÍPIO

Cândido de Abreu possui extensão territorial bastante elevada e faz limite com vários municípios como pode ser observado:



Secretaria Municipal de Saúde

Cândido de Abreu-PR

Rua Pedro Slonik, 250 - Fone/Fax: (43) 3476-1179



PLANO MUNICIPAL DE SAÚDE DE CÂNDIDO DE ABREU 2022 - 2025



Fonte: <http://www.ipardes.gov.br/>, Acesso 11/08/22

HIDROGRAFIA

Cândido de Abreu é banhado por rios bastante importantes como, por exemplo, o Rio Ivaí. Considerado, maior da região, com várias nascentes, sendo fortalecido pelo Rio Ubazinho, o qual deságua no Ivaí, e percorre os arredores da cidade. O Rio Ubazinho, nasce na Serra da Laranjeira, na divisa com o município de Reserva (PR). Percorre cerca de 25 km por terras de Cândido de Abreu até desaguar no Ivaí. Há outros rios também como o Koleicho (manancial de abastecimento da cidade). Lageado, Jacutinga, Palmital, Rio do Baile, Apucarantina, Ivaizinho, Jacu, Rio do Tigre e Jacaré.

REGIÃO DE SAÚDE

O município de Cândido de Abreu pertence a 22ª Regional de Saúde, a qual está localizada no município de Ivaiporã. Pertence também a esta Regional de Saúde os seguintes municípios: Arapuã, Ariranha do Ivaí, Cruzmaltina, Godoy Moreira, Ivaiporã, Jardim Alegre, Lidianópolis, Nova Tebas, Rio Branco do Ivaí, Santa Maria do Oeste, São João do Ivaí e Mato Rico e tem como Diretora Eleane Rother.



Secretaria Municipal de Saúde

Cândido de Abreu-PR



Rua Pedro Slonik, 250 - Fone/Fax: (43) 3476-1179

PLANO MUNICIPAL DE SAÚDE DE CÂNDIDO DE ABREU 2022 - 2025



Fonte: <https://cosemspr.org.br/site-antigo/conselho-consultivo/>, Acesso 11/08/22

3.2 ASPECTOS DEMOGRÁFICOS

DISTRIBUIÇÃO DA POPULAÇÃO

Segundo o Censo do IBGE de 2021, a população de Cândido de Abreu é de 14.606 habitantes, com predominância de população residente nas áreas rurais do município.

População do Último Censo (ano 2010)	Qte	%
Urbano	4752	29%
Rural	11903	71%

Fonte: Iparades.gov.br, acesso 11/08/22

A população do município de Cândido de Abreu encontra se assim distribuída:

População estimada de 2012 - Sexo e faixa etária			
Faixa Etária	Homem	Mulher	Total



Secretaria Municipal de Saúde

Cândido de Abreu-PR



Rua Pedro Slonik, 250 - Fone/Fax: (43) 3476-1179

PLANO MUNICIPAL DE SAÚDE DE CÂNDIDO DE ABREU 2022 - 2025

00-04	612	610	1222
05-09	647	726	1373
10-14	866	876	1742
15-19	839	752	1591
20-29	1167	1122	2289
30-39	1177	1087	2264
40-49	1097	1021	2118
50-59	924	824	1748
60-69	640	553	1193
70-79	306	284	590
80+	102	100	202
Total	8377	7955	16332

Fonte: SARGSUS, 2017

Desta população temos a predominância da raça branca, como pode ser observado no quadro abaixo:

População do último (Censo 2010)	Qte	%
Branca	11687	69,33%
Preta	303	1,87%
Amarela	51	0,31%
Parda	3997	24,68%
Indígena	617	3,81%

Aldeia Indígena

Como pode ser analisado o município conta com uma aldeia indígena denominada de Reserva Faxinal, localizada na comunidade de Faxinal de Catanduvas.



Secretaria Municipal de Saúde

Cândido de Abreu-PR

Rua Pedro Slonik, 250 - Fone/Fax: (43) 3476-1179



PLANO MUNICIPAL DE SAÚDE DE CÂNDIDO DE ABREU 2022 - 2025

Possuir esta população dentro do município muitas vezes ocasiona em agravantes, principalmente em relação aos indicadores. O nível de instrução, bem como a própria cultura indígena, não está conforme a cultura e cuidado da raça branca/ parda /negra.

A Secretaria de Atenção Especial de Saúde Indígena – SESAI – é a área do Ministério da Saúde criada para coordenar e executar o processo de gestão do Subsistema de Atenção à Saúde Indígena (SasiSUS) no âmbito do Sistema Único de Saúde – em todo o Território Nacional. A SESAI tem como missão principal o exercício da gestão da saúde indígena, no sentido de proteger, promover e recuperar a saúde dos povos indígenas, bem como orientar o desenvolvimento das ações de atenção integral à saúde indígena e de educação em saúde segundo as peculiaridades, o perfil epidemiológico e a condição sanitária de cada Distrito sanitário Especial Indígena – DSEI, em consonância com as políticas e programas do Sistema Único de Saúde – SUS.

A Terra Indígena de Faxinal se encontra na distância de 14 km do município de Cândido de Abreu, é composta por famílias do tipo extensas e nucleares, totalizando aproximadamente 700 indígenas, sendo somente da etnia Kaingang.

A Equipe Multidisciplinar de Saúde Indígena (EMSI) é composta por médico, enfermeiro, técnica de enfermagem, auxiliar de enfermagem, agentes indígenas de saúde, agenda indígena sanitário, dentista, auxiliar de consultório odontológico e motorista. A jornada de trabalho é de 08 horas diárias, totalizando 40 horas semanais.

Assentamentos – Movimento MST

Cândido de Abreu também conta com 04 assentamentos do Movimento Sem Terras, sendo eles:

- Assentamento Terra e Vida;
- Assentamento Laguiche;
- Assentamento Ilha das Flores;
- Assentamento Vale da Conquista/ Rio do Leão;



Secretaria Municipal de Saúde

Cândido de Abreu-PR

Rua Pedro Slonik, 250 - Fone/Fax: (43) 3476-1179



PLANO MUNICIPAL DE SAÚDE DE CÂNDIDO DE ABREU 2022 - 2025

Destes assentamentos três já se encontram legalizados perante o INCRA e com moradias adequadas. No entanto, o assentamento “Terra e Vida” ainda corre processo, onde os acampados ainda residem em “barracos”. Isto implica em vários problemas de saúde para a população. A população residente nestes assentamentos totaliza em média de 1200 pessoas.

3.3 DINÂMICA POPULACIONAL

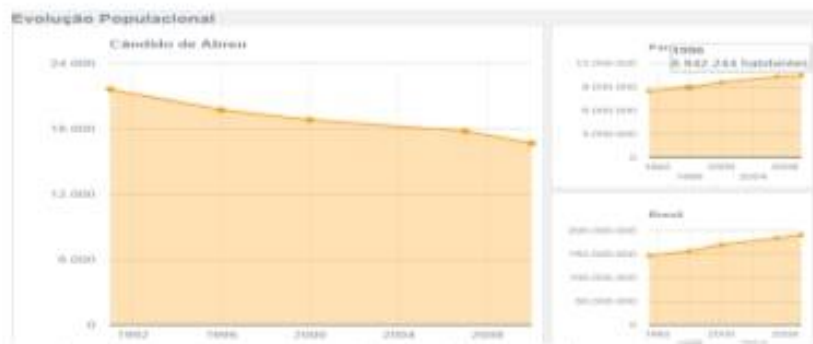

Os gráficos acima mostram a evolução populacional. Ao compararmos a média de evolução da população de nosso município, com nosso Estado e País, podemos perceber uma série de diferenças, já que o número populacional vem decaindo e muito nos últimos anos.

Em 2010 a população de Cândido de Abreu permeava 16.332 habitantes, hoje a estimativa segundo o IBGE (2021) é de 14.606 habitantes. Se analisarmos o SINASC (Sistema de Informação de Nascidos Vivos) podemos perceber que houve uma queda no número de nascimentos no município comparados entre 2013 e 2016. Se seguirmos esse número, a tendência é que nossa população somente venha diminuir.

Região de Saúde (CIR): 41022 22ª RS Ivaiporã

Município	2013	2014	2015	2016
410165 Arapuã	3513	3469	3426	3384
410185 Ariranha do Ivaí	2421	2389	2359	2330
410440 Cândido de Abreu	16633	16484	16339	16198
410685 Cruz Maltina	3185	3166	3147	3128
410855 Godoy Moreira	3315	3279	3245	3211
411150 Ivaiporã	32699	32705	32710	32715



Secretaria Municipal de Saúde

Cândido de Abreu-PR

Rua Pedro Slonik, 250 - Fone/Fax: (43) 3476-1179



PLANO MUNICIPAL DE SAÚDE DE CÂNDIDO DE ABREU 2022 - 2025

411250 Jardim Alegre	12371	12280	12191	12104
411342 Lidianópolis	3891	3831	3774	3717
411375 Lunardelli	5193	5159	5127	5095
411450 Manoel Ribas	13610	13635	13660	13684
411573 Mato Rico	3765	3716	3668	3622
411727 Nova Tebas	7100	6943	6792	6644
412217 Rio Branco do Ivaí	4056	4072	4088	4104
412265 Rosário do Ivaí	5509	5437	5367	5298
412385 Santa Maria do Oeste	11315	11159	11009	10861
412500 São João do Ivaí	11461	11342	11228	11115
Total	140037	139066	138130	137210

Fonte: IBGE - Estimativas de população



Fonte: IBGE: Censo Demográfico 2010;

Outro aspecto importante que vem sendo percebido a respeito da população é a migração da população de Cândido de Abreu para outras cidades e estados, pela questão econômica, o que diminuiu a população.

3.4 DENSIDADE DEMOGRÁFICA

Possuímos um Índice de Desenvolvimento Humano (IDH – M) de 0,629, e a esperança de vida é de 71,96 anos.



Secretaria Municipal de Saúde

Cândido de Abreu-PR



Rua Pedro Slonik, 250 - Fone/Fax: (43) 3476-1179

PLANO MUNICIPAL DE SAÚDE DE CÂNDIDO DE ABREU 2022 - 2025

A densidade demográfica segundo os dados do IBGE 2010 é de 11,03 hab/km². A renda média domiciliar per capita é 438,62.

3.5 ASPECTOS SÓCIO-ECONÔMICOS E DE INFRAESTRUTURA

Cândido de Abreu possui uma grande diversidade economia, com presença grande da agropecuária, e outras baseadas na agricultura familiar. A industrialização do município ainda é baixa, não oferecendo muitas opções aos munícipes. Segundo dados do IBGE de 2010 a população economicamente ativa é de 8391 pessoas.

Segundo dados do Censo IBGE 2010 a população encontrava-se assim ocupada:

POPULAÇÃO OCUPADA SEGUNDO AS ATIVIDADES ECONÔMICAS - 2010

ATIVIDADES ECONÔMICAS (1)	Nº DE PESSOAS
Agricultura, pecuária, produção florestal, pesca e aquicultura	5.467
Indústrias extrativas	6
Indústrias de transformação	355
Eletricidade e gás	6
Água, esgoto, atividades de gestão de resíduos e descontaminação	12
Construção	275
Comércio; reparação de veículos automotores e motocicletas	575
Transporte, armazenagem e correio	67
Alojamento e alimentação	127
Informação e comunicação	51
Atividades financeiras, de seguros e serviços relacionados	35
Atividades profissionais, científicas e técnicas	80
Atividades administrativas e serviços complementares	24
Administração pública, defesa e seguridade social	418
Educação	202
Saúde humana e serviços sociais	82
Outras atividades de serviços	54
Serviços domésticos	266
Atividades mal especificadas	290
TOTAL	8.391

FONTE: IBGE - Censo Demográfico - Dados da amostra

(1) A classificação da atividade econômica é pela Classificação Nacional de Atividade Econômica Domiciliar (CNAE Domiciliar 2.0).



Secretaria Municipal de Saúde

Cândido de Abreu-PR

Rua Pedro Slonik, 250 - Fone/Fax: (43) 3476-1179



PLANO MUNICIPAL DE SAÚDE DE CÂNDIDO DE ABREU 2022 - 2025

Podemos perceber nitidamente que o desenvolvimento econômico do município está com maior parte voltada na agricultura, pecuária, etc.

No entanto existem outras atividades que vem se fortalecendo no município, como plantação de tomates, maracujá, mandioca, melancia e atividades de sericultura, granja de aves, entre outras.

Segundo dados do IBGE a produção principal do município em 2015 esteve concentrada em:

INFORMAÇÃO	FONTE	DATA	ESTATÍSTICA	INFORMAÇÃO
Produção de trigo	IBGE	2020	15.925	Toneladas
Produção de soja	IBGE	2020	70.620	Toneladas
Produção de feijão	IBGE	2020	7.000	Toneladas
Bovinos	IBGE	2020	93.286	cabeças
Equinos	IBGE	2020	2.524	cabeças
Galináceos	IBGE	2020	220.000	cabeças
Ovinos	IBGE	2020	5.284	cabeças
Suínos	IBGE	2020	5.302	cabeças

Na questão industrial vem se desenvolvendo em grande escala as cerâmicas de tijolos, nos últimos anos no município. Hoje possuímos em torno de empregos diretos através das 19 cerâmicas instaladas no município. Além da geração de renda e emprego, as cerâmicas vêm fortalecendo o município como um grande pólo produtor de material da região.

Produto Interno Bruto (PIB) Per capita e a Preços correntes – 2019 (IBGE/IPARDES)

PRODUTO INTERNO BRUTO (PIB)	VALOR	UNIDADE
Per Capita	21.646	R\$ 1,00
A preços correntes	325.084	R\$ 1.000,00



Secretaria Municipal de Saúde

Cândido de Abreu-PR

Rua Pedro Slonik, 250 - Fone/Fax: (43) 3476-1179



PLANO MUNICIPAL DE SAÚDE DE CÂNDIDO DE ABREU 2022 - 2025

3.6 EDUCAÇÃO

Segundo os dados do MEC/INEP, no ano de 2021 estiveram matriculados entre a rede municipal, estadual e particular de ensino, 3.268 alunos.

MODALIDADE DE ENSINO	FEDERAL	ESTADUAL	MUNICIPAL	PARTICULAR	TOTAL
Educação Especial	-	38	40	142	220
Creche	-	-	141	6	147
Pré-Escolar	-	35	243	6	284
Ensino Fundamental	-	901	952	31	1884
Ensino Médio	-	541	-	-	541
Educação EJA	-	86	7	99	192
Total	-	1601	1383	284	3268

Possuímos um total de 28 estabelecimentos de ensino, sendo creches, pré-escolas, escolas de ensino fundamental, sendo muitas delas localizadas na área rural e escolas de nível médio.

Os quadros abaixo mostram os dados de taxa de analfabetismo e rendimentos educacionais no município.



Secretaria Municipal de Saúde

Cândido de Abreu-PR

Rua Pedro Slonik, 250 - Fone/Fax: (43) 3476-1179



PLANO MUNICIPAL DE SAÚDE DE CÂNDIDO DE ABREU 2022 - 2025

FAIXA ETÁRIA (anos)	TAXA (%)
De 15 ou mais	16,15
De 15 a 19	1,11
De 20 a 24	3,38
De 25 a 29	4,31
De 30 a 39	9,61
De 40 a 49	15,83
De 50 e mais	34,25

FONTE: IBGE - Censo Demográfico
 NOTA: Foi considerado como analfabetas as pessoas maiores de 15 anos que declararam não serem capazes de ler e escrever um bilhete simples ou que apenas assinam o próprio nome, incluindo as que aprenderam a ler e escrever, mas esqueceram.

TIPO DE ENSINO	APROVAÇÃO (%)	REPROVAÇÃO (%)	ABANDONO (%)
Fundamental	88,2	9,2	2,6
Anos iniciais (1ª a 4ª série e/ou 1º a 5º ano)	88,3	11,4	0,3
Anos finais (5ª a 8ª série e/ou 6º a 9º ano)	88,1	6,3	5,6
Médio	86,8	6,6	6,6

FONTE: MEC/INEP

3.7 DIAGNÓSTICO EPIDEMIOLÓGICO

DESCRIÇÃO E ANÁLISE DO PERFIL DE MORTALIDADE GERAL

Seguindo um padrão mundial, a maior causa de mortalidade em nosso município são as doenças do aparelho circulatório, seguidas das neoplasias, doenças do aparelho respiratório e causas externas.

Estas são as causas mais frequentes de óbitos, não necessariamente nesta mesma ordem, mas em nosso município essa característica tem se mantido ano após ano, vale lembrar que o aumento da expectativa de vida da população tem contribuído para alterar o perfil das causas de morte, antes caracterizado por doenças típicas de jovens. Nos últimos 40 anos aumentaram as doenças crônicas, que atualmente, atingem 75% das pessoas acima de 60 anos.



Secretaria Municipal de Saúde

Cândido de Abreu-PR

Rua Pedro Slonik, 250 - Fone/Fax: (43) 3476-1179



PLANO MUNICIPAL DE SAÚDE DE CÂNDIDO DE ABREU 2022 - 2025

CAUSAS DE ÓBITOS EM > 50 ANOS – CÂNDIDO DE ABREU/PR

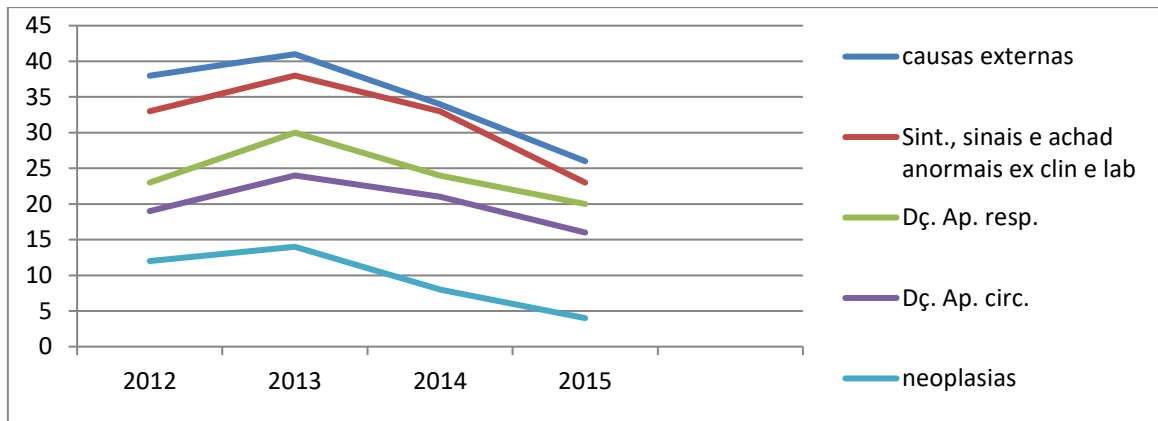

Entre os jovens (15 a 49 anos) a maior incidências de óbitos têm as causas externas como causa básica.

CAUSAS DE ÓBITOS – 15 A 49 ANOS – CÂNDIDO DE ABREU/PR

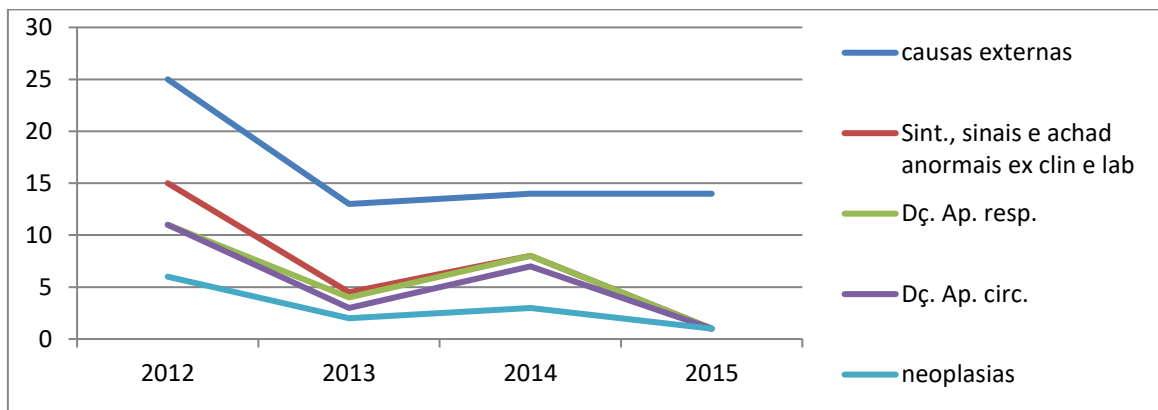



Secretaria Municipal de Saúde

Cândido de Abreu-PR

Rua Pedro Slonik, 250 - Fone/Fax: (43) 3476-1179



PLANO MUNICIPAL DE SAÚDE DE CÂNDIDO DE ABREU 2022 - 2025

ÓBITOS POR CAUSAS MAIS FREQUENTES



Gráfico: Série da Mortalidade por Faixa etária e sexo, no Município de Cândido de Abreu, nos últimos 3 anos. (2013 a 2015) Fonte: SIM



DESCRIÇÃO E ANÁLISE DO PERFIL DA MORTALIDADE INFANTIL

Ao nascer e ao longo da vida, as crianças apresentam imaturidade imunológica que, associadas às desigualdades de direitos, traduzidas por diferentes formas de acesso aos serviços de saúde, às instalações sanitárias, à alimentação e pelo nível socioeconômico materno, tem como consequência diferenças na probabilidade de vir a morrer antes do primeiro ano de vida. Por isso, o perfil da mortalidade infantil é usado como marcador do nível de desenvolvimento social e da garantia aos direitos humanos.

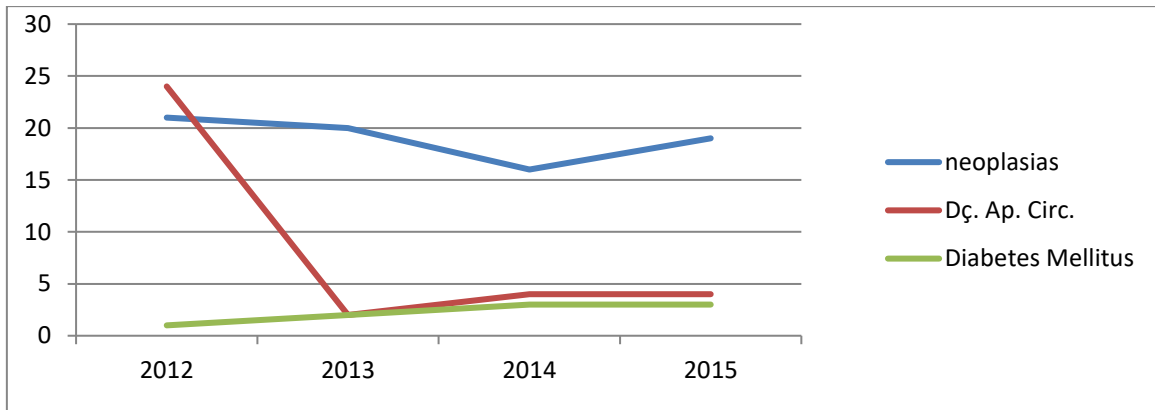
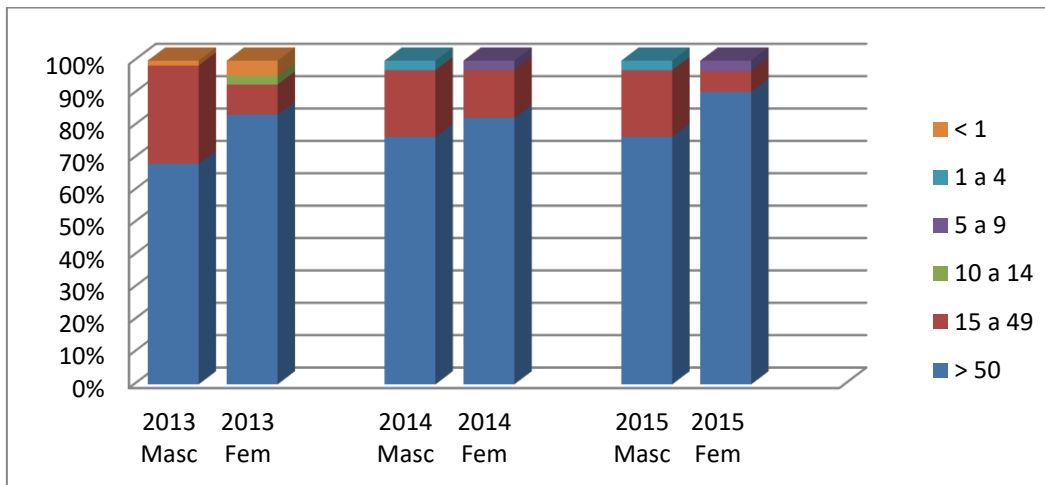

Secretaria Municipal de Saúde

Cândido de Abreu-PR

Rua Pedro Slonik, 250 - Fone/Fax: (43) 3476-1179



PLANO MUNICIPAL DE SAÚDE DE CÂNDIDO DE ABREU 2022 - 2025

Altas taxas de mortalidade infantil refletem em geral, ausência de saneamento básico e de segurança alimentar e nutricional; baixo grau de instrução materna; deficiência de acesso e na qualidade dos serviços oferecidos. A taxa é sensível em identificar injustiças sociais e por isso fornece importantes subsídios para implementação de políticas públicas equânimes e adequadas às diferentes realidades.

Ao longo das últimas décadas, a redução dos óbitos entre os menores de 1 ano de idade configura-se como uma das principais metas das políticas públicas de saúde, e em Cândido de Abreu, não é diferente, assim nossos números que indicam a mortalidade e suas causas medem os retrocessos e avanços alcançados na prevenção dos óbitos infantis e fetais.

NÚMEROS DE ÓBITOS FETAIS E INFANTIS – CÂNDIDO DE ABREU - PR

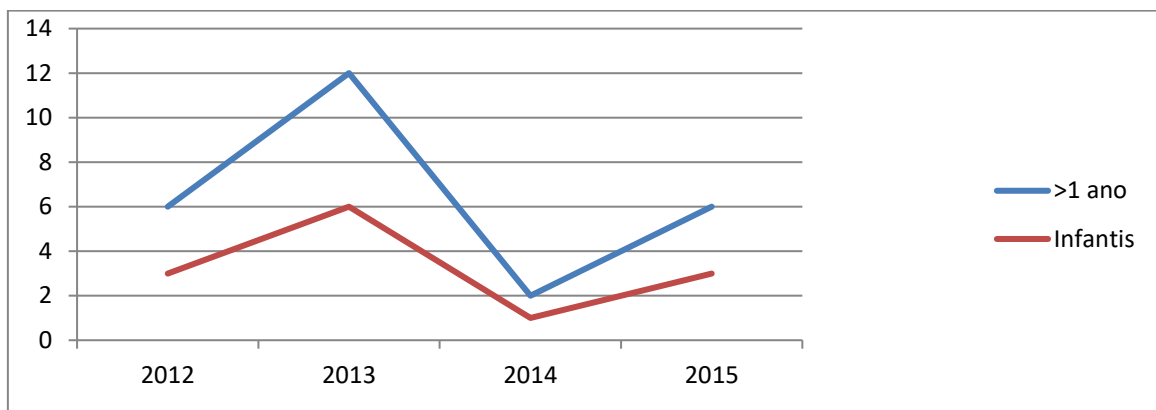

Nos óbitos em menores de 01 ano, entre todas as causas se destacam as afecções originadas no período perinatal, e as doenças do aparelho respiratório.



Secretaria Municipal de Saúde

Cândido de Abreu-PR

Rua Pedro Slonik, 250 - Fone/Fax: (43) 3476-1179



PLANO MUNICIPAL DE SAÚDE DE CÂNDIDO DE ABREU 2022 - 2025

CAUSAS DE ÓBITOS < 1 ANO – CÂNDIDO DE ABREU - PR

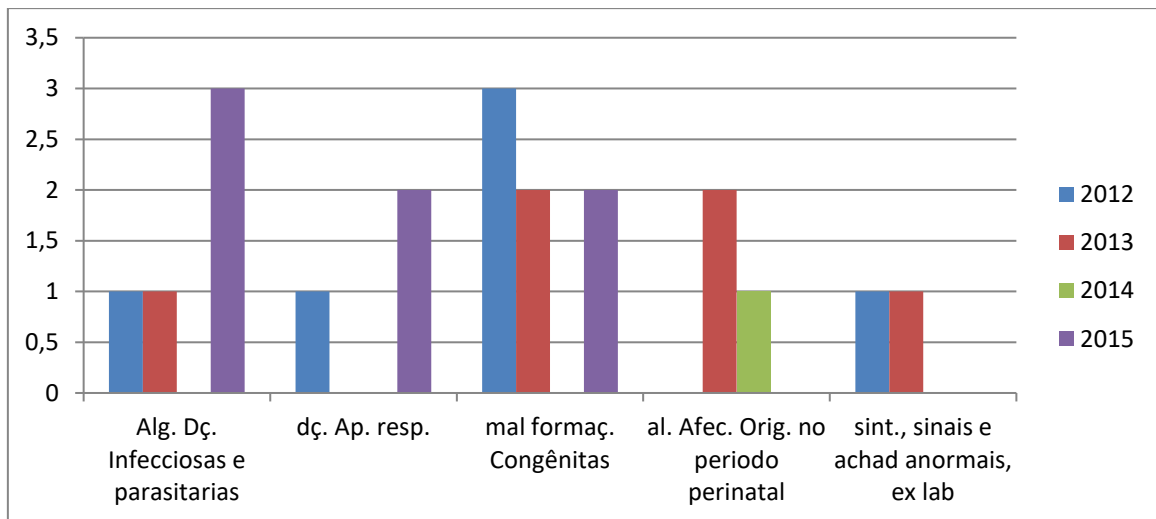

O perfil de mortalidade infantil e fetal mostra a estreita e complexa relação entre as desigualdades econômicas e sociais e a necessidade de fortalecimento das políticas sociais e de saúde voltadas às mulheres e crianças.

DESCRIÇÃO E ANÁLISE MORTALIDADE MATERNA

Os indicadores de saúde materna, e especialmente, a razão de mortalidade materna são dados importantes do desenvolvimento social e da equidade de gêneros em um município, pois sinalizam se ele efetivamente promove e garante a cidadania e os direitos reprodutivos das mulheres. A melhoria das condições de vida e trabalho, a inserção na sociedade sem discriminações ou violências, o acesso a serviços de saúde e de qualidade e a uma assistência integral e digna evitam que mulheres percam suas vidas por complicações na gravidez, parto e puerpério.

Em nosso município, nos últimos 05 anos tivemos um óbito materno no ano de 2016.



Secretaria Municipal de Saúde

Cândido de Abreu-PR

Rua Pedro Slonik, 250 - Fone/Fax: (43) 3476-1179



PLANO MUNICIPAL DE SAÚDE DE CÂNDIDO DE ABREU 2022 - 2025

INCIDÊNCIA DAS DOENÇAS TRANSMISSÍVEIS E DE NOTIFICAÇÃO COMPULSÓRIA

Pela série histórica dos últimos 05 anos notamos que temos um número significativo de acidentes com animais peçonhentos e atendimento antirrábico humano, apresentando um número expressivo de atendimentos antirrábico humano e acidente de trabalho incluindo obitos. Casos de epizootias de febre amarela em macacos.

O fortalecimento da vigilância nos casos de violências e acidentes de trabalho vem sendo intensificada, pois se trata de políticas públicas prioritárias, que vinham sendo subnotificadas pelos serviços de saúde.

PROGRAMA DE IMUNIZAÇÃO

O Programa Nacional de Imunização (PNI), foi criado em 1973, por determinação do Ministério da Saúde, como parte do conjunto de medidas que se destinavam a redirecionar a atuação governamental no setor. Considerando que o Programa de Imunização se destaca como prioridade nacional, com responsabilidades do Governo Federal, Estadual e Municipal é importante que as atividades nos diferentes níveis, sejam compatíveis para que haja um esforço conjunto e assim, as ações desenvolvidas no município forneçam subsídios para um melhor planejamento no nível estadual e federal.

O grande avanço tecnológico na produção de vacinas, associadas a um sistema de conservação desses imunobiológicos e o cumprimento de amplas coberturas vacinais tem contribuído significativamente para o declínio acelerado da morbimortalidade por doenças imunopreveníveis nas décadas recentes, em nosso país e em escala mundial.

O Programa Municipal de Imunização, conta com 02 (duas) salas de imunização oficiais, sendo 01(uma) no Posto Central da Bela Vista, onde fica também centralizada a Rede de Frio que armazena e distribui imunobiológicos para todas as vacinações extra-muro. As vacinas extra- muro são realizadas em todos os mini-postos do interior conforme o cronograma já pré-estabelecido. E 01 (uma) sala de vacina no PSF Tereza Cristina que também distribui para os mini-postos da área de abrangência.



Secretaria Municipal de Saúde

Cândido de Abreu-PR

Rua Pedro Slonik, 250 - Fone/Fax: (43) 3476-1179



PLANO MUNICIPAL DE SAÚDE DE CÂNDIDO DE ABREU 2022 - 2025

O município tem uma série histórica de atingir a cobertura vacinal, bem como de participar ativamente das campanhas de imunizações solicitadas pelo PNI. Tem também desenvolvido parceria com os estabelecimentos de ensino do município, para que seja solicitado no ato da matrícula/rematricula o Comprovante de Regularidade Vacinação do estudante, a exigência foi implantada em 2016, e esta ação tem alcançado êxito em atingir a população com atraso vacinal. Durante a pandemia de COVID-19, em parceria com a AB, foi formada uma força tarefa que até o mês de agosto de 2021 já tinha imunizado cerca de 90% (noventa) da população elegível com pelo menos uma dose da vacina contra a COVID-19.

COMITÊ MUNICIPAL DE CONTROLE DE MORTALIDADE MATERNO INFANTIL DE CÂNDIDO DE ABREU

A Mortalidade materno infantil reflete a fragilidade de um serviço de saúde. Embora ações sejam desenvolvidas constantemente a fim de aprimorar as redes de atenção ao ciclo gravídico-puerperal, nossa região ainda apresenta índices acima dos recomendados pela SESA-PR, fazendo-se necessário que o trabalho para mudança desse quadro seja contínuo e multidisciplinar. No município, o CMMMI teve sua instituição/composição e regimento interno atualizado pelo decreto municipal e tem membros tanto da VE, gestão, como da AB, entre outros, sendo que sempre que possível são convidados membros da comunidade que possam contribuir com seus conhecimentos para a melhoria do atendimento a esse grupo tão vulnerável.

4 - REDE FÍSICA DE ATENDIMENTO EM SAÚDE

Apesar de todas as mudanças ocorridas no setor saúde nos últimos anos após a implantação do SUS, especialmente com a incorporação da Estratégia Saúde da Família observa-se que o modelo de assistência, não só em Cândido de Abreu como em todo país, continua dando ênfase na doença, no indivíduo, no atendimento médico, nas tecnologias duras, na livre demanda e na produção de serviços.



Secretaria Municipal de Saúde

Cândido de Abreu-PR



Rua Pedro Slonik, 250 - Fone/Fax: (43) 3476-1179

PLANO MUNICIPAL DE SAÚDE DE CÂNDIDO DE ABREU 2022 - 2025

4.1 ATENÇÃO PRIMÁRIA

A Atenção Primária caracteriza-se por um conjunto de ações de saúde, no âmbito individual e coletivo, que abrangem a promoção e a proteção da saúde, a prevenção de agravos, o diagnóstico, o tratamento, a reabilitação e a manutenção da saúde. É desenvolvida por meio do exercício de práticas gerenciais e sanitárias democráticas e participativas, sob forma de trabalho em equipe, dirigidas a populações de territórios bem delimitados, pelas quais assume a responsabilidade sanitária, considerando a dinamicidade existente no território em que vivem essas populações. Utiliza tecnologias de elevada complexidade e baixa densidade, que devem resolver os problemas de saúde de maior frequência e relevância em seu território. É o contato preferencial dos usuários com os sistemas de saúde. Orienta-se pelos princípios da Universalidade, da acessibilidade e da coordenação do cuidado, do vínculo e continuidade, da integralidade, da responsabilização, da humanização, da equidade e da participação social [Portaria GM/MS2488/2011].

A Unidade Básica de Saúde (UBS) é a porta de entrada preferencial do sistema, responsável pela saúde da população candidoabreuense. Os serviços de atenção da Secretaria Municipal de Saúde estão estruturados em rede de atenção municipal e regional, tendo sempre como ponto de partida e de acompanhamento a Unidade Básica de Saúde, proporcionando um atendimento integral de saúde do indivíduo.

A atenção primária em saúde, integrada aos demais pontos de atenção, as redes de promoção e prevenção articulada com os diversos atores sociais, desempenha papel fundamental na atenção à população.

A Rede Municipal de Saúde dispõe de 13 Unidades Básicas de Saúde, com 6 equipes que trabalham com a estratégia de Saúde da Família englobando assistência médica, odontológica e de enfermagem.

Para as ações desenvolvidas, as equipes da Saúde da Família contam com equipes multidisciplinares compostas por médicos, enfermeiros, técnicos de enfermagem, cirurgiões-dentistas, técnicos de higiene dental, auxiliares de consultórios dentários e agentes comunitários de saúde, sendo o trabalho coordenado pela Coordenação de Atenção Básica e Gestor Municipal.



Secretaria Municipal de Saúde

Cândido de Abreu-PR

Rua Pedro Slonik, 250 - Fone/Fax: (43) 3476-1179



PLANO MUNICIPAL DE SAÚDE DE CÂNDIDO DE ABREU 2022 - 2025

Os médicos da Estratégia Saúde da Família atualmente são: um concursado, quatro credenciados, e um profissional do Programa Mais Médicos.

O acesso se dá principalmente pelas consultas disponibilizadas nas Unidades Básicas de Saúde onde os médicos atendem através do sistema de fichas (prontuário familiar). Além dos médicos das equipes de Saúde da Família é contratado um obstetra que realiza ultrassonografia no local que seria a Clínica de Saúde da Mulher e da Criança, atualmente Unidade de Atenção a Saúde da Família, porém visamos que o atendimento de pré-natal (rede materno infantil) seja descentralizado para todas as Unidades. Nesta unidade também prestam atendimentos uma fonoaudióloga, psicóloga e odontóloga, e ainda atenção integral ao pré-natal com realização de ultrassonografia obstétrica, cardiotocografia e atendimento de ginecologia (coleta de biopsia, cauterização de colo uterino, curativos ginecológicos).

Os Agentes Comunitários de Saúde realizaram o mapeamento, a territorialização de suas áreas e a estratificação de risco de suas famílias através do cadastramento e acompanhamento da População para o levantamento real e fidedigno do diagnóstico situacional e perfil epidemiológico. Através desse levantamento continuarão sendo realizadas ações de promoção em saúde dentro e fora das unidades. A Estratificação de Risco das Famílias se deu através das Planilhas de Ciconello Neto, que propõe uma estratégia e metodologia de estratificação prática e eficaz, e que foi aderida por todos os municípios da nossa Região de Saúde.

Hoje com todas as equipes de ESF com Saúde Bucal modalidade I e 2 equipes ESF implantadas possuímos uma cobertura de 100% .

A estrutura do território municipal é dividido em cinco (05) Distritos Sanitários que devem funcionar como unidade operacional básica mínima, cada distrito sanitário tem base territorial delimitada geograficamente, de acordo com o perfil epidemiológico e demográfico da população sendo minimamente resolutivo atendendo as necessidades em saúde da população de seu território, tanto no que se refere aos cuidados individuais quanto coletivos, promovendo a promoção, prevenção, tratamento e recuperação.

I-Distrito Sanitário UAPSF I e II;

II-Distrito Sanitário Central;



Secretaria Municipal de Saúde

Cândido de Abreu-PR



Rua Pedro Slonik, 250 - Fone/Fax: (43) 3476-1179

PLANO MUNICIPAL DE SAÚDE DE CÂNDIDO DE ABREU 2022 - 2025

III-Distrito Sanitário Campão;

IV - Distrito Sanitário Rio do Tigre;

V – Distrito Sanitário Tereza Cristina.

I- ÁREA 1:

- Microárea 4 – Bela vista, Sapolândia;
- Microárea 5 – Bela Vista, Vila Mariana.
- Microárea 9 – Centro, Monte Verde, Populares Velha;
- Microárea 21 –Bela Vista, Palmital I, Rio do Baile, Rua da Bica;
- Microárea 22 – Bela Vista, Vila Mariana.

II- ÁREA 2:

- Microárea 45 – Alto Ubazinho, Alto Lageado, Faxinal Catanduvras 2;
- Microárea 50 – Xaxim, Alto Rio Baile, Serra do Cristo, Capinzal;
- Microárea 54– Sabugueiro 1 e 2, Barra Grande, Limeira;
- Microárea 79–Bairro dos Correias, Faxinal Lacerda, Bairro Romanek, Capinzal;
- Microárea 15 – Palmital I, Pinhal;
- Microárea 84 –Ubazinho I, Palmital I, Pinhal;
- Microárea 25 -Rio do Baile, Parizinho;
- Microárea 24–Pedra Vermelha, Faxinal Catanduvras 1 e 2;
- Microárea 23 – Palmital 3, Ubazinho 2, Ponte Ivaí;
- Microárea 51 – Palmital 2 e 3, Bairro do Cirino.

III- ÁREA 3:

- Microárea 2–Centro, Prainha, Campão;
- Microárea 8 –Costa Azul, Assentamento 19 de Junho, Linha Marumbi;
- Microárea 14 – Lageado 1, Alto Lageado, Vila Rural Lageado, Costa Azul;
- Microárea 1 –Balsa Velha, Campão;
- Microárea 46 –Costa Azul, Lageado, gleba G, Sabugueiro 1.



Secretaria Municipal de Saúde

Cândido de Abreu-PR



Rua Pedro Slonik, 250 - Fone/Fax: (43) 3476-1179

PLANO MUNICIPAL DE SAÚDE DE CÂNDIDO DE ABREU 2022 - 2025

IV- ÁREA 4:

- Microárea 20 – Assentamento Vale da Conquista, Rio do Leão, Bairro dos Santos;
- Microárea 55 – Marumbi, Serra do Pinhão;
- Microárea 56– Torre Branca, Bairro dos Rosas, Linha Marumbi;
- Microárea 52–Santo Antônio, Assentamento Ilha das Flores, Funil;
- Microárea 58 – Jacaré, Linha Ivaí;
- Microárea 59 –Bairro dos Limas, Serra Paulista, Bairro dos Skrovon;
- Microárea 61– Rio do Tigre, Jacutinga;
- Microárea 85 – Rio do Tigre, Vila Rural do Rio do Tigre.

V – ÁREA 5:

- Microárea 10 –Areião, Apucarantina, Bairro dos Arrudas;
- Microárea 12 – Areião, Barra da Vergonha, Bico Preto;
- Microárea 30 –Três Bicos, Volta Fria;
- Microárea 43 – Areião, Areiãozinho;
- Microárea 41 – Saltinho, Sulfurosa, Ivaizinho;
- Microárea 76 – Tereza Cristina, Saltinho;
- Microárea 81 –Boa Vista, Areiãozinho, Três Bicos, Linha São Pedro;
- Microárea 75 - Imbuia;
- Microárea 16 – Serra da Prata, Criciumal, Ivaizinho;
- Microárea 26 – Assentamento Terra e Vida, Volta Fria;
- Microárea 13 –Serra da Mesa, Linha São Pedro;
- Microárea 77 – Tereza Cristina, Barreirinho, Apucarantina.

PROGRAMAS ESTRATÉGICOS E AÇÕES DESENVOLVIDAS NA ESF:

- Agentes Comunitários de Saúde;
- Bolsa Família;



Secretaria Municipal de Saúde

Cândido de Abreu-PR



Rua Pedro Slonik, 250 - Fone/Fax: (43) 3476-1179

PLANO MUNICIPAL DE SAÚDE DE CÂNDIDO DE ABREU 2022 - 2025

- Controle do Tabagismo;
- DST-Aids;
- Hiperdia;
- Programa Saúde nas Escolas (PSE);
- Prevenção e Detecção Precoce do Câncer Bucal;
- Educação em Saúde;
- Saúde Bucal;
- Saúde da Mulher;
- Saúde do Adulto e Idoso;
- Saúde Mental;
- Suplementação Nutricional (Saúde de Ferro).
- Rede Materno Infantil

AGENTES COMUNITÁRIOS DE SAÚDE

Esta estratégia visa desenvolver ações de integração entre as equipes de saúde e a população residente na área de abrangência das UBS, considerando suas características e as finalidades do trabalho de acompanhamento de indivíduos, suas famílias, grupos sociais e/ou a coletividade. Para tanto são necessárias algumas habilidades tais como: trabalhar em equipe, promover a integração entre a equipe de saúde e a população de referência à UBS, identificar a importância do acompanhamento da família no domicílio como base para o desenvolvimento de suas ações e orientar indivíduos e grupos sociais quanto aos fluxos, rotinas e ações de desenvolvimento no âmbito da atenção básica de saúde. Atualmente Cândido de Abreu conta com 41 Agentes Comunitários de Saúde, atuando nas Unidades da Atenção Primária em Saúde dos 5 Distritos Sanitários.



Secretaria Municipal de Saúde
Cândido de Abreu-PR



Rua Pedro Slonik, 250 - Fone/Fax: (43) 3476-1179

**PLANO MUNICIPAL DE SAÚDE DE CÂNDIDO DE ABREU
2022 - 2025**

BOLSA FAMÍLIA - Auxílio Brasil

É um programa federal de transferência direta de renda a famílias em situação de pobreza e vulnerabilidade social.

O recebimento da renda é vinculado ao cumprimento de compromissos das famílias com as agendas da educação e da saúde com finalidade de promover o acesso das famílias aos direitos sociais básicos e a ruptura do ciclo intergeracional da pobreza.

A oferta e o acompanhamento da saúde das famílias têm como objetivo reforçar o direito de acesso à política universal de saúde visando à melhoria das condições de vida.

As famílias atendidas com esse programa com crianças de 0 a 7 anos e mulheres com idade entre 14 a 44 anos são acompanhadas por uma Equipe de Saúde da Família ou pela Unidade Básica de Saúde de mais fácil acesso pela família.

Para o Ministério da Saúde, o acompanhamento dos beneficiários vai além do envio de informações de saúde para que as famílias continuem recebendo o benefício. As equipes de Saúde da Família, em especial o Agente Comunitário de Saúde (ACS), são importantes na promoção à Saúde da Criança e à Saúde da Mulher, pois estimulam e orientam as famílias a realizarem ações de melhoria à sua saúde.

- O acompanhamento semestral das famílias possibilita a ação resolutiva sobre a saúde e garante a atuação comprometida e cidadã das equipes com a progressiva melhoria das condições de vida destas famílias e o alcance dos principais objetivos de desenvolvimento do milênio;

- As contribuições importantes dos ACS para o PBF na saúde compreendem, portanto, orientação às famílias beneficiárias sobre diversos aspectos de saúde e registro nos Mapa de Acompanhamento das informações das condicionalidades da saúde juntamente com a equipe de saúde. Nesta atividade, o ACS também tem um papel fundamental. O acompanhamento é uma tarefa muito gratificante para o agente, pois, é o momento em que se observam os resultados das ações de toda a equipe de saúde sobre a sua comunidade.



Secretaria Municipal de Saúde

Cândido de Abreu-PR



Rua Pedro Slonik, 250 - Fone/Fax: (43) 3476-1179

**PLANO MUNICIPAL DE SAÚDE DE CÂNDIDO DE ABREU
2022 - 2025**

CONTROLE DO TABAGISMO

O programa tem como objetivo realizar ações de prevenção da iniciação ao uso do tabaco, promoção de ambientes 100% livres da fumaça do tabaco e programas de apoio à cessação do tabagismo.

Conta com equipe multiprofissional capacitada para o apoio aos usuários com intenção de cessar com o tabagismo, organizados em grupos de apoio.

DST E AIDS

Realiza ações de educação, prevenção, promoção em saúde, diagnóstico e assistência às DST/AIDS e Hepatites Virais de forma integral e equânime. Promove a defesa dos direitos humanos, com o intuito de reduzir o estigma e a discriminação, buscando melhoria na qualidade de vida, sempre atuando em parceria com as organizações da sociedade civil.

Diversas ações vêm sendo realizadas para o diagnóstico precoce do HIV. Além do teste rápido para HIV de rotina para todas as gestantes em quatro ocasiões durante o pré-natal, o acesso ao teste rápido Anti-HIV para a população em geral é bastante facilitado, estando disponível em todas as UBS do município, onde é realizado o aconselhamento, coleta e entrega de resultados, sem necessidade de consulta médica.

HIPERDIA

Hiperdia é um dos programas desenvolvido pela SMS que visa manter um cuidado especial com as pessoas que sofrem com a doença de hipertensão arterial ou popularmente conhecida como “pressão alta” e com o Diabetes.

Este programa é realizado pelas equipes ESF, onde a equipe de profissionais se reúne mensalmente com os pacientes e executam ações educativas e preventivas com palestras e atividades físicas, que visam acompanhar e monitorar a hipertensão e o diabetes nos pacientes assistidos pelo Hiperdia.



Secretaria Municipal de Saúde
Cândido de Abreu-PR



Rua Pedro Slonik, 250 - Fone/Fax: (43) 3476-1179

**PLANO MUNICIPAL DE SAÚDE DE CÂNDIDO DE ABREU
2022 - 2025**

O Programa prevê o monitoramento desses pacientes com aferições de Pressão Arterial minimamente uma vez a cada semestre para cada usuário hipertenso, assim como a realização de exames de rotina anualmente para acompanhamento de seus tratamentos e conforme necessidade encaminhamentos pertinentes para a Atenção Secundária. Já para os pacientes diabéticos, são previstos além dos controles glicêmicos nas UBS e os exames anuais, o controle semestral com a realização do exame de hemoglobina glicada, assim como os encaminhamentos que se fizerem necessários conforme estratificação de risco e complicações apresentadas.

O município conta com apoio regional do AME (Ambulatório Multiprofissional de Especialidades) para esse acompanhamento, com atendimento compartilhado dos usuários estratificados como Alto Risco, além dos Matriciamentos presenciais e on line em equipe para orientação e discussão de casos e educação continuada e capacitação das equipes de Atenção Básica.

PROGRAMA SAÚDE NAS ESCOLAS

As políticas de saúde e educação voltadas às crianças, adolescentes, jovens e adultos da educação pública brasileira se unem para promover o desenvolvimento pleno desse público, aproveitando o espaço privilegiado da escola para práticas de promoção, prevenção da saúde e construção de uma cultura de paz. A articulação entre Escola e Rede Básica de Saúde é, portanto, fundamental para o Programa Saúde na Escola.

O PSE é uma estratégia de integração da saúde e educação para o desenvolvimento da cidadania e da qualificação das políticas brasileiras. Sua sustentabilidade e qualidade dependem de todos nós.

SAÚDE DA MULHER

O programa saúde da mulher tem como objetivo desenvolver ações de prevenção e controle de doenças crônicas de todas as mulheres em idade fértil com enfoque principal no diagnóstico precoce do câncer de mama e de colo uterino. É realizado o rastreamento precoce



Secretaria Municipal de Saúde

Cândido de Abreu-PR



Rua Pedro Slonik, 250 - Fone/Fax: (43) 3476-1179

PLANO MUNICIPAL DE SAÚDE DE CÂNDIDO DE ABREU 2022 - 2025

a partir de busca ativa por parte da equipe de ESF e dos agentes comunitário de saúde para consulta de enfermagem, coleta de exame citopatológico (25 a 59 anos) e mamografia bilateral de rastreamento (50 à 69 anos) No primeiro atendimento, além das orientações sobre hábitos de vida, alimentação saudável e estímulo ao auto cuidado, é feita a solicitação de exame de rastreamento para câncer de mama, e outras doenças como câncer de colo de útero, hipertensão, diabetes, testes rápidos para DST, entre outros,

As Ações de promoção e captação para realização dos exames de mamografias e Papanicolau são intensificadas no mês de março, em alusão ao Dia Internacional da Mulher e no mês de outubro na Campanha Nacional de Prevenção ao Câncer de Mama: Outubro Rosa.

REDE MATERNO INFANTIL

Tem como objetivo principal a assistência ao binômio mãe e filho desde o planejamento familiar, pré-natal, parto, puerpério, até o acompanhamento da criança com segurança, qualidade e humanização. O programa contribui para a redução da Mortalidade materno infantil, mediante a garantia da vinculação da gestante na maternidade de acordo com a sua estratificação de risco, a organização do fluxui de atenção a estas gestantes e recém-nascidos, implantação de protocolo clínico de atendimento, que define claramente os procedimentos, com a garantia das consultas, exames e medicamentos. As gestantes participam de oficinas de pré-natal, onde recebem orientações sobre seu estado e cuidados com o bebê.

A assistência ao pré-natal tem como finalidade:

- Captação precoce e acolhimento humanizado da gestante com início antes da 12ª semana de gestação;
- Estratificação de Risco da gestante e vinculação ao hospital de referência na primeira consulta;



Secretaria Municipal de Saúde

Cândido de Abreu-PR

Rua Pedro Slonik, 250 - Fone/Fax: (43) 3476-1179



PLANO MUNICIPAL DE SAÚDE DE CÂNDIDO DE ABREU 2022 - 2025

- Realização de no mínimo 7 (sete) consultas de pré-natal, de forma conjunta e compartilhada entre enfermeiros e médicos;
- Solicitação de exames de rotina conforme protocolo da Linha de Cuidado Materno Infantil – SESA 2022;
- Acompanhamento do pré-natal de todas as gestantes do território adstrito, incluindo as de alto risco ou risco intermediário, por meio de consultas e visitas domiciliares;
- As consultas deverão ser mensais até a 28ª semana, quinzenais entre 28ª e 35ª semanas, e semanais até o a conclusão da gestação;
- Imunização das gestantes conforme Programa Nacional de Imunização.

A assistência ao puerpério deve ocorrer em duas consultas, sendo a primeira entre 7 e 10 dias após parto e a segunda até 45 dias após o parto, preferencialmente associada à consulta de puericultura. Durante os atendimentos puerperais devem se realizar avaliação e planejamento reprodutivo, com o intuito de promover o planejamento sexual e reprodutivo no pós-parto assim como o incentivo e apoio ao aleitamento materno exclusivo até os primeiros seis meses de vida do bebê.

O atendimento à criança recém nascida, tem como objetivo promover o crescimento e desenvolvimento saudável, prevenir os principais agravos da criança, especialmente as mais vulneráveis.

Se inicia com a primeira visita ao binômio mãe e filho até o 5º dia após o nascimento, pela Equipe da APS. Seguindo com o agendamento da primeira puericultura aos 7 dias do Recém-Nascido para Estratificação de Risco, e primeira avaliação de puerpério da mãe na UBS.

Outras ações realizadas como a qualificação da assistência pré-natal; monitoramento de triagem neonatal; a educação em saúde para cuidados essenciais com a criança; a ênfase no aleitamento materno; a organização e ampliação da oferta de atendimento ao bebê de risco para o crescimento e desenvolvimento neuro psicomotor; acompanhamento do crescimento e desenvolvimento das crianças beneficiadas pelo programa do leite e do programa bolsa



Secretaria Municipal de Saúde

Cândido de Abreu-PR



Rua Pedro Slonik, 250 - Fone/Fax: (43) 3476-1179

PLANO MUNICIPAL DE SAÚDE DE CÂNDIDO DE ABREU 2022 - 2025

família e ainda a persistente atuação do Comitê de Mortalidade Infantil na identificação das causas dos óbitos infantis, vem sendo fundamentais para o fortalecimento das ações existentes e criação de novas estratégias para a promoção da Saúde da Criança e consequente diminuição do Índice de Mortalidade Infantil no Município.

SAÚDE DE FERRO

O Programa Nacional de Suplementação de Ferro consiste na suplementação medicamentosa de sulfato ferroso para todas as crianças de 6 a 18 meses de idade, gestantes a partir da 20ª semana e mulheres até o 3º mês pós-parto.

A SMS procura atender a faixa etária através de demanda espontânea nas unidades de saúde (identificação durante as consultas regulares de Puericultura e do Pré-Natal); por busca ativa (Agentes Comunitários de Saúde, Equipe Saúde da Família, etc.); em campanhas de vacinação; em maternidades; por meio da indicação de parceiros que atuam na prevenção e controle dos distúrbios nutricionais em nível local como, por exemplo, os líderes da Pastoral da Criança, dentre outras.

SAÚDE DO ADULTO E DO IDOSO

O Programa de atenção ao adulto e idoso do município, além de incentivar a adoção de um estilo de vida saudável pela comunidade, tem como objetivo a prevenção dos principais fatores de risco à saúde nestas faixas etárias. Para tanto é realizada a captação precoce e o acompanhamento sistemático das pessoas com doenças crônicas não transmissíveis (DCNT), por meio de uma rede de cuidados e profissionais de saúde capacitados.

A manutenção da autonomia e independência dos idosos, assim como a qualidade de vida no envelhecer, é reforçada por estratégias que contemplem capacitações e medidas educativas entre os profissionais de saúde e entre os idosos. Essas demandas de promoção e prevenção da saúde da população idosa e as implementações de ações específicas de recuperação e reabilitação no município de Porto Alegre são norteadas pelas diretrizes contempladas pela



Secretaria Municipal de Saúde

Cândido de Abreu-PR

Rua Pedro Slonik, 250 - Fone/Fax: (43) 3476-1179



PLANO MUNICIPAL DE SAÚDE DE CÂNDIDO DE ABREU 2022 - 2025

Política Nacional de Saúde da Pessoa Idosa (PNSPI), Portaria GM nº 2.528, de 19 de outubro de 2006 (Envelhecimento Ativo):

1. Atenção integral e integrada à Saúde da Pessoa Idosa (com foco na funcionalidade do idoso, especial atenção às especificidades desta faixa etária, assim como suas vulnerabilidades, fragilidades e síndromes geriátricas);
2. Estímulo às ações intersetoriais visando à integralidade da atenção;
3. Acolhimento preferencial em unidades de saúde, respeitando o critério de risco;
4. Provimento de recursos capazes de assegurar qualidade da atenção à saúde da pessoa idosa;
5. Promoção do envelhecimento ativo e saudável;
6. Fortalecimento da participação social;
7. Formação e educação permanente dos profissionais de saúde do SUS na área de saúde da pessoa idosa;
8. Divulgação e informação sobre a Política Nacional de Saúde para profissionais de saúde, gestores e usuários do SUS;

Para tanto segue em paralelo com a Linha de Cuidados do Idoso, em parceria e com o cuidado compartilhado pela equipe de Atenção Secundária (AME).

SAÚDE BUCAL

A Política de Saúde Bucal da SMS proporciona atenção odontológica integral à população, garantindo a realização de atividades coletivas de promoção da saúde com apoio das atividades educativas das equipes ESF.

Possui uma rede de assistência na atenção primária à saúde – Unidades de Saúde. Realiza ainda ações de prevenção e de detecção precoce do câncer de boca além da garantia de tratamento em todos os níveis da atenção.

Atua ativamente dentro das Linhas de Cuidado, realizando o pré-natal odontológico, incentivo ao Aleitamento Materno Exclusivo, puericultura das crianças nascidas na área de



Secretaria Municipal de Saúde

Cândido de Abreu-PR



Rua Pedro Slonik, 250 - Fone/Fax: (43) 3476-1179

PLANO MUNICIPAL DE SAÚDE DE CÂNDIDO DE ABREU 2022 - 2025

abrangência ao nascer, e posteriormente trimestral até os 24 meses e semestral ao longo da infância, ou conforme necessidade de cada usuário. Avaliação dos pacientes do Hiperdia e Idosos, para orientação, avaliação e tratamentos. Educação em Saúde para os usuários dos Grupos de Apoio.

A saúde bucal ainda atua nas escolas com educação em saúde, onde realiza palestras e atividades coletivas de: evidenciação de placa bacteriana, escovação dental supervisionada e aplicação de flúor na forma de bochecho com os alunos das escolas da rede municipal e estadual.

PREVENÇÃO E DETECÇÃO DO CÂNCER BUCAL

O objetivo do programa é melhorar o acesso e qualidade das ações preventivas de promoção da saúde e de assistência ao câncer bucal no município, contribuindo para a diminuição da morbimortalidade da doença. Organiza os fluxos de referência e contra-referência na Rede SUS da atenção primária para a secundária (Centro de Especialidades de Referência) e destes para atenção terciária. Proporciona educação permanente para a prevenção e detecção precoce do câncer bucal aos profissionais.

ATENÇÃO À SAÚDE MENTAL

A Política de Atenção Psicossocial tem como fundamento legal a Lei Federal nº 10.216/2001 (BRASIL, 2001a), e a Portaria MS/GM nº 3.088/2011/13 (BRASIL, 2011c), que dispõem sobre a proteção e os direitos das pessoas portadoras de transtornos mentais, redirecionam o modelo assistencial em saúde mental, e instituem a Rede de Atenção Psicossocial (RAPS) no âmbito do SUS. Além do papel estruturante da APS no cuidado das pessoas com sofrimento psíquico, a Rede de Atenção Psicossocial em Cândido de Abreu oferece serviços com o objetivo de oferecer cuidado integrado às pessoas em sofrimento psíquico e/ou portadoras de transtornos mentais, como o Centro de Saúde Mental que conta com uma equipe multiprofissional, equipe de enfermagem, médica, assistente social e



Secretaria Municipal de Saúde
Cândido de Abreu-PR



Rua Pedro Slonik, 250 - Fone/Fax: (43) 3476-1179

**PLANO MUNICIPAL DE SAÚDE DE CÂNDIDO DE ABREU
2022 - 2025**

psicóloga.

O Centro de Saúde Mental atua em parceria com outros serviços da rede de atenção à saúde (Programa Saúde da Família e o Hospital Municipal) e da rede Intersetorial (Assistência Social, Educação, Sistemas de Direitos e outro, CRAS, CREAS). Tem como premissa o cuidado integral, a ênfase no cuidado ambulatorial, a desinstitucionalização, a atenção às urgências e a hospitalização apenas quando estritamente necessária, além da reabilitação psicossocial. Além disso, conta com atendimento de urgência em saúde mental nas portas de urgência, leitos de saúde mental em hospitais gerais como o Hospital Regional de Jandaia do Sul, clínicas psiquiátricas em Maringa e Londrina.

O atendimento a demanda no centro, ocorre a partir de uma avaliação médica nas Unidades Básicas de Saúde (UBS) de referência do usuário, na UBS é realizado a estratificação de risco, a qual, sendo especificada como transtorno mental de médio e alto risco deverá ser encaminhada da guia de referência e o formulário de estratificação, direcionando assim os atendimentos para a equipe multidisciplinar. Já para casos de uso de álcool e outras drogas, o acolhimento é imediato de acordo com a procura espontânea do usuário; nesses casos não se faz necessária a estratificação de risco. Quanto aos usuários já estabilizados, mediante a avaliação da equipe multidisciplinar, é reencaminhado a Unidade Básica de Saúde para acompanhamento e manutenção do tratamento, no entanto caso o paciente desestabilize novamente, a UBS pode reencaminhar o paciente para o centro solicitando o apoio deste.

Quanto à realização prática das atividades terapêuticas, elas ocorrem em ambiente com áreas comuns internas e externas, ambiente acolhedor e inserido em um contexto de fácil acesso aos usuários, considerando que a localização do serviço é situada em área central. Atualmente a estrutura dispõe de salas de atendimento individual e coletivo. As atividades em grupo são realizadas, algumas vezes, em parceria com outras instituições, de forma voluntária, com o intuito de fortalecer as ações e ampliar o atendimento, preocupando-se com a história de vida de cada usuário, sua cultura e sua singularidade.



Secretaria Municipal de Saúde
Cândido de Abreu-PR

Rua Pedro Slonik, 250 - Fone/Fax: (43) 3476-1179



PLANO MUNICIPAL DE SAÚDE DE CÂNDIDO DE ABREU
2022 - 2025

EDUCAÇÃO EM SAÚDE

Realizadas em todas as unidades da ESF, as atividades de Educação em Saúde estimulam a prevenção de doenças, a promoção da saúde e o engajamento da população, e sua participação, em assuntos relacionados à saúde e qualidade de vida, através de ações educativas. Seu objetivo é contribuir com a melhora da situação de Saúde e da qualidade de vida dos usuários, suas famílias e população em geral.

Também realizada reuniões, oficinas e palestras mensalmente com as equipes ESF com temas relacionados à saúde para complementar e subsidiar os trabalhos durante o mês.

EDUCAÇÃO PERMANENTE EM SAÚDE

A Educação Permanente na SMS deve ser estruturada em dois eixos de atuação: a Qualificação Profissional e a Integração Ensino e Serviço, sendo que há um processo de aproximação e articulação visando definir e instituir a Política de Educação permanente da SMS.

Visando implantação da Política de Educação houve qualificação do processo de análise, redefinição de fluxo e estabelecimento de normas. Cabe ressaltar que o profissional da saúde, pela natureza do seu trabalho, necessita de constante atualização e aprimoramento profissional visando manter a qualidade do serviço prestado a população.

Destacam-se como desafios para o quadriênio:

- Avançar na discussão e possível implementação do Calendário Único de atividades de capacitações/ formação dos servidores da SMS.
- Elaborar estratégias que deem visibilidade às ações de educação permanente, incentivando os trabalhadores a participarem desses momentos de discussões, troca de conhecimentos e experiências.
- Elaborar e implementar a Política de Educação Permanente da SMS.
- Promover espaços de formação para Coordenadores, Gerentes e Coordenadores da AB.



Secretaria Municipal de Saúde
Cândido de Abreu-PR

Rua Pedro Slonik, 250 - Fone/Fax: (43) 3476-1179



**PLANO MUNICIPAL DE SAÚDE DE CÂNDIDO DE ABREU
2022 - 2025**

- Avançar nas parcerias com as Instituições de Ensino para promoção de atividades de capacitação e desenvolvimento dos colaboradores.

4.2 ASSISTÊNCIA AMBULATORIAL ESPECIALIZADA

Atenção Especializada Ambulatorial caracteriza-se pelo papel complementar a APS, proporcionando ao usuário a continuidade de diagnóstico e/ ou assistência especializada e, ajudando na resolutividade da APS.

Os componentes da atenção especializada são serviços de média complexidade, ambulatoriais e serviços especializados e que constituem as redes de atenção convergindo com a organização de linhas de cuidado. Para os casos agudos, serve como porta de entrada os serviços de Pronto Atendimento, e, na demanda programada, como serviços de apoio especializado ambulatorial, referenciados.

Cândido de Abreu como muito municípios deste porte populacional não possuem os serviços de referência especializada instalados no próprio município.

Para oferecer estes atendimentos à população o município de Cândido de Abreu está integrado ao Consórcio Intermunicipal de Saúde de Ivaiporã (CIS), nos quais são ofertados os serviços especializados que são contratualizados com clínicas e hospitais da região.

Porém, nem toda a demanda especializada é suprida pelo CIS, sendo necessário a contratualização de algumas especialidades pelo gestor municipal, muitas vezes tendo um alto investimento de recursos em serviços especializados.

4.3 VIGILÂNCIA EM SAÚDE

A Vigilância em Saúde desenvolve um conjunto de medidas capazes de eliminar, diminuir ou prevenir riscos à saúde além de intervir nos problemas sanitários decorrentes do meio ambiente, incluindo o ambiente de trabalho, da produção e da circulação de bens e da prestação de serviços de interesse da saúde.



Secretaria Municipal de Saúde

Cândido de Abreu-PR



Rua Pedro Slonik, 250 - Fone/Fax: (43) 3476-1179

PLANO MUNICIPAL DE SAÚDE DE CÂNDIDO DE ABREU 2022 - 2025

A Vigilância em Saúde do Município de Cândido de Abreu está instalada em unidade própria, a Unidade de Vigilância à Saúde, onde se encontram a Vigilância Epidemiológica, Vigilância Sanitária, Vigilância Ambiental, Controle de Endemias e Vetores e Vigilância em Saúde do Trabalhador.

Tem como funções, dentre outras: coleta e processamento de dados; análise e interpretação dos dados processados, divulgação das informações, investigação epidemiológica de casos e surtos; análise dos resultados obtidos e recomendações e promoção das medidas de controle indicadas.

Faz o acompanhamento dos pacientes portadores de Hanseníase, Tuberculose e HIV/AIDS, além de coordenar as Campanhas de Imunização e Monitoramentos de Coberturas Vacinais, além de oferecer o serviço de Imunização com uma Rede de Frio e vacinação extra-muro. Segundo o Guia de Vigilância Epidemiológica (6ª Edição, MS, 2005), a Vigilância Epidemiológica tem como propósito “...fornecer orientação técnica permanente para os profissionais de saúde que tem a responsabilidade de decidir sobre a execução de ações de controle de doenças e agravos...”, constituindo-se como importante instrumento para o planejamento, organização e operacionalização dos serviços de saúde, e normatização das atividades técnicas correlatas.

A Equipe de Vigilância em Saúde conta com uma enfermeira, um técnico de Vigilância Sanitária, ambiental e de saúde do trabalhador, quatro agentes de controle de endemias, uma técnica de enfermagem, uma auxiliar de enfermagem e duas auxiliares administrativas.

As ações específicas de vigilância epidemiológica, vigilância sanitária, vigilância ambiental e vigilância em saúde do trabalhador fazem parte da vigilância em saúde, ao lado de ações de caráter individual organizadas sob a forma de consultas e procedimentos. Portanto, a Vigilância em Saúde busca contemplar os princípios da integralidade e da atenção, combinando diversas tecnologias para intervir sobre a realidade de saúde do município.

Epidemiologia é um conjunto de atividades que proporciona a obtenção de informações fundamentais para o conhecimento, a detecção ou prevenção de qualquer mudança que possa ocorrer nos fatores que determinam e condicionam o processo



Secretaria Municipal de Saúde

Cândido de Abreu-PR



Rua Pedro Slonik, 250 - Fone/Fax: (43) 3476-1179

PLANO MUNICIPAL DE SAÚDE DE CÂNDIDO DE ABREU 2022 - 2025

saúde doença, em nível individual ou coletivo, com objetivo de se recomendar e adotar de forma oportuna as medidas de prevenção e controle dos agravos. Portanto ela pode ser entendida como a obtenção de informações para a ação.

Sistemas de Informações utilizadas pela epidemiologia:

- ✓ SINAN/ SINAN ON LINE - Sistema Nacional de Agravos Notificação
- ✓ SIM- Sistema de Informação em Mortalidade
- ✓ SINASC- Sistema de Informação de Nascidos vivos
- ✓ SIVEP GRIPE – Sistema de Monitoramento de Vírus Respiratórios
- ✓ SIVEP DDA – Sistema de Monitoramento de Doenças Diarreicas
- ✓ NOTICA COVID – Sistema de Notificação Estadual de Infecção Pelo Coronavírus
- ✓ GAL – Sistema de Gerenciamento Laboratorial - SESA-PR
- ✓ PEC – Prontuário Eletrônico
- ✓ SIPNI – Sistema de Informação do Programa Nacional de Imunização
- ✓ SIPNI COVID – Sistema de Informação do Programa Nacional de Imunização contra a COVID-19
- ✓ ESUS NOTIFICA – Sistema de Notificação de EAPVS
- ✓ SIES – Sistema de Insumos em Saúde } SIMFEDERAL – Sistema de Investigação de Óbitos Materno-infantis

4.3.1 VIGILÂNCIA SANITÁRIA, AMBIENTAL E SAÚDE DO TRABALHADOR

A Vigilância Sanitária é um conjunto de medidas que têm como objetivo elaborar, controlar e fiscalizar o cumprimento de normas e padrões de interesse sanitário. É uma atividade multidisciplinar que regulamenta e controla a fabricação, produção, transporte, armazenagem, distribuição e comercialização de produtos e a prestação de serviços de interesse da Saúde Pública.

Vigilância em Saúde Ambiental é o conjunto de ações que proporciona o conhecimento e a detecção de qualquer mudança nos fatores determinantes e condicionantes



Secretaria Municipal de Saúde

Cândido de Abreu-PR

Rua Pedro Slonik, 250 - Fone/Fax: (43) 3476-1179



PLANO MUNICIPAL DE SAÚDE DE CÂNDIDO DE ABREU 2022 - 2025

do meio ambiente, que interferem na saúde humana, com a finalidade de recomendar e adotar as medidas de prevenção e controle dos fatores de risco e das doenças ou agravos. Para alcançar esse objetivo, compete a essa vigilância o monitoramento de situações ambientais que constitua risco à saúde humana, e ao meio ambiente. O universo de atuação compreende a vigilância e controle de fatores de risco não biológico, voltada a situações ambientais nas quais há responsabilidade direta: qualidade da água para consumo humano, contaminantes ambientais, desastres naturais e acidentes com produtos perigosos, qualidade do ar e populações expostas a solos contaminados (incluindo os resíduos tóxicos e perigosos) e a vigilância e controle de fatores de risco biológico, que agrupa as ações que visam prevenir a ocorrência de zoonoses e controlar vetores de interesse epidemiológico.

A Vigilância em Saúde do Trabalhador é um conjunto de práticas sanitárias articuladas cuja especificidade centra-se na relação da saúde com o ambiente e os processos de trabalho.

A atuação em Saúde do Trabalhador é parte integrante das ações da Vigilância Sanitária na SMS. A partir do conhecimento de uma ocorrência epidemiologicamente relevante, inspeções nos respectivos ambientes de trabalho são iniciadas, tendo dois focos principais: verificar a situação do trabalhador vítima do agravo notificado, atentando para a preservação dos seus direitos individuais e a efetiva intervenção no ambiente de trabalho, mediante a eliminação ou controle dos riscos mais relevantes, priorizando sempre as proteções de natureza coletiva, de modo a interromper a cadeia causal de situações semelhantes à notificada.

PROGRAMAS ESPECIAIS: MH (CONTROLE DA HANSENÍASE) E TB (CONTROLE DA TUBERCULOSE).

A tuberculose é um problema de saúde pública ainda exige muito empenho no Brasil para seu controle e eliminação, estima-se que cerca de 1%(um) da população seja sintomático respiratório. O município de Cândido de Abreu tem trabalhado continuamente com as equipes de Atenção Básica a sensibilização para pesquisa e testagem de suspeitos. O exame



Secretaria Municipal de Saúde
Cândido de Abreu-PR

Rua Pedro Slonik, 250 - Fone/Fax: (43) 3476-1179



**PLANO MUNICIPAL DE SAÚDE DE CÂNDIDO DE ABREU
2022 - 2025**

diagnóstico é realizado tanto pelos laboratórios que prestam serviço ao município (baciloscopia de BAAR) quanto em parceria com o estado através do exame de pesquisa molecular o que tem agilizado significativamente o diagnóstico precoce. Nos anos de 2020/2021 foram diagnosticados e tratados 02 casos novos de tuberculose ativa e 01 casos de ILTB (Infecção latente por tuberculose). De igual forma a hanseníase também exige um comprometimento da saúde pública no intuito de diagnosticar precocemente os casos. A hanseníase é fácil de diagnosticar, tratar e tem cura, no entanto, quando diagnosticada e tratada tardiamente pode trazer graves consequências para os portadores e seus familiares, pelas lesões que os incapacitam fisicamente.

A Hanseníase é uma doença endêmica no município com um histórico epidemiológico onde a doença sempre esteve presente. Casos novos sempre são diagnosticados e a Vigilância tem como responsabilidade ainda o acompanhamento dos pacientes tratados afim de verificar possíveis reações ou até recidivas, assim como a vigilância anual dos contatos desses pacientes tratados a fim de identificar e diagnosticar precocemente casos novos da doença para oferecer tratamento oportuno e adequado, assim como a cura e a diminuição da incidência de lesões permanentes e incapacitantes.

LEISHMANIOSE E OUTROS AGRAVOS DE INTERESSE EM SAÚDE PÚBLICA

O município através da VE trata e acompanha os pacientes de todas as doenças de interesse de Saúde Pública, seguindo sempre os protocolos do Ministério da Saúde, trabalhado também na área da prevenção, através de campanhas e parceria com a VS/AB. A VE também atende as demandas das epidemias e pandemias que emergem ou reemergem como, por exemplo, da COVID-19 e da dengue, sempre em parceria com os outros departamentos da saúde.

VIGILÂNCIA SANITÁRIA

A Vigilância Sanitária é a expressão material da regulação sanitária do município. Atua na regulamentação, controle e fiscalização de práticas e atividades, com a finalidade de



Secretaria Municipal de Saúde

Cândido de Abreu-PR

Rua Pedro Slonik, 250 - Fone/Fax: (43) 3476-1179



PLANO MUNICIPAL DE SAÚDE DE CÂNDIDO DE ABREU 2022 - 2025

realizar o interesse público de proteção da saúde da população, produzindo efeitos também sobre o desenvolvimento social e econômico do país, na medida em que busca estabelecer relações éticas entre a produção e o consumo de bens e serviços. Na prática, traduz-se no conjunto de ações realizadas, no âmbito do SUS, com o objetivo de eliminar, diminuir ou prevenir riscos à saúde coletiva, intervindo em problemas sanitários decorrentes do meio ambiente, da produção e circulação de bens e da prestação de serviços de saúde e de interesse da saúde. Abrange, portanto, ações de controle sanitário sobre bens de consumo e serviços que, direta ou indiretamente, têm potencial de afetar a saúde pública, em quaisquer das etapas e processos realizados entre a produção, distribuição e o efetivo consumo.

Programas alimentados pela Vigilância Sanitária

- ✓ Programa Vigiágua – A Vigilância em Saúde Ambiental relacionada à Qualidade da Água para Consumo Humano. As análises de microbiologia e flúor são realizadas no laboratório regional, as análises de cloro residual livre e o flúor são realizadas pela Vigilância Sanitária local;
- ✓ Programa Estadual de Vigilância de Acidentes por Animais Peçonhentos SINAP – Sistema de Informações de Animais Peçonhentos;
- ✓ Sistema do Controle das Ações de Anti Fumo da Vigilância Sanitária;
- ✓ Controle da Raiva animal no Estado do Paraná;
- ✓ VigiSolo - Cadastros de áreas de possível contaminação;
- ✓ Demandas de MPT
- ✓ Vigilância à Saúde do Trabalhador:
- ✓ Controle do Inseto transmissor de doença de Chagas;
- ✓ Medicamentos comercializados no Município;
- ✓ Acompanhamento de incineração de Drogas, realizada pela policia civil;
- ✓ Recebimento e atendimentos das denúncias recebidas;
- ✓ Coleta de alimentos/medicamentos para análise conforme programação Estadual;
- ✓ Inspeções Sanitárias;
- ✓ Notivisa;



Secretaria Municipal de Saúde

Cândido de Abreu-PR



Rua Pedro Slonik, 250 - Fone/Fax: (43) 3476-1179

PLANO MUNICIPAL DE SAÚDE DE CÂNDIDO DE ABREU 2022 - 2025

- ✓ Programa Leite das Crianças, através da coleta de amostras de leite conforme calendário da 22ª RS e o monitoramento da temperatura de armazenamento dos pontos de distribuição do leite do Programa Leite das Crianças do Governo Estadual, totalizando 02 pontos, que estão localizados nos Colégios Estaduais.

Ações Realizadas pela Vigilância Sanitária

- ✓ Procedimentos administrativos
- ✓ Aprovação de Projeto
- ✓ Baixa de Responsabilidade Técnica
- ✓ Expedição de Licença Sanitária
- ✓ Ingresso da Responsabilidade Técnica
- ✓ Atendimento a reclamações/denúncias
- ✓ Inspeção sanitária: Elenco I, II e III.
- ✓ Análise de plano de gerenciamento. Procedimento Técnico
- ✓ Auto Termo;
- ✓ Conferência de livros de psicóticos: Farmácias, hospitais e clínicas veterinárias;

AGENTES COMUNITÁRIOS DE ENDEMIAS (ACE)

As principais doenças endêmicas que os agentes de endemias trabalham, são: dengue, a chikungunya, zika vírus e febre amarela, também fazem controle dos vetores da doença de chagas, malária, leishmaniose e esquistossomose, raiva, controle de animais peçonhentos, caramujos, lagartas e serpentes.

O Agente de Combate a Endemias – ACE atua em visitas domiciliares, realizando a vistoria dos domicílios e orientações de cuidados e manutenção aos moradores, também realiza vistorias em comércios, terrenos baldios, prédios públicos e outros. Esse profissional atua na Saúde Pública, exercendo atividades de vigilância, prevenção e controle de doenças, relacionadas com fatores ambientais, de risco biológicos e não biológicos, como por exemplo



Secretaria Municipal de Saúde

Cândido de Abreu-PR

Rua Pedro Slonik, 250 - Fone/Fax: (43) 3476-1179



PLANO MUNICIPAL DE SAÚDE DE CÂNDIDO DE ABREU 2022 - 2025

o depósito de lixo em locais inapropriados, água limpa acondicionada em depósitos, contaminantes ambientais, esgoto a céu aberto, desmatamento, etc.

O ACE executa atividades de grande complexidade que envolvem planejamento, supervisão, coordenação e execução de trabalhos relacionados com os processos do Sistema Nacional de Vigilância em Saúde de acordo com as necessidades do gestor municipal e do perfil epidemiológico de cada territorialidade.

As atribuições do ACE estão estabelecidas de acordo com as necessidades do gestor municipal e do perfil epidemiológico de cada territorialidade. Em geral, suas atribuições estão direcionadas para o controle de doenças transmitidas por vetores, hospedeiros e animais sinantrópicos de importância epidemiológica e prevenção de acidentes por animais peçonhentos

O município de Cândido de Abreu conta com uma equipe de 04 (quatro) ACE. Tendo o trabalho desenvolvido no município, através da secretaria de saúde. Identifica criadouros de mosquitos transmissores de doenças como dengue, febre amarela, chikungunya e zika vírus; Controla a proliferação de mosquitos vetores, com participação e colaboração da comunidade, mobilizando a população para o manejo ambiental simples no controle do vetor e por meio de eliminação mecânica, biológica ou química.

- ✓ Desenvolver Planos de Ação por meio de cadastramento de imóveis, mapeamento e reconhecimento geográfico (RG), registrando áreas de risco e de sintomas.
- ✓ Realizar vistoria e inspeção em ambientes para identificar focos de animais peçonhentos;
- ✓ Desenvolver, com a população, o trabalho de manejo ambiental para prevenção de acidentes por animais peçonhentos.
- ✓ Visitar quinzenalmente os pontos estratégicos.
- ✓ Monitorar e fiscaliza esses ambientes;
- ✓ Informar a população sobre os sintomas das principais doenças endêmicas transmitidas por *Aedes aegypti* e a necessidade do atendimento médico;
- ✓ Realizar 06 ciclos de visitas ao ano nos 2.287 imóveis no período de 60 dias;



Secretaria Municipal de Saúde

Cândido de Abreu-PR



Rua Pedro Slonik, 250 - Fone/Fax: (43) 3476-1179

PLANO MUNICIPAL DE SAÚDE DE CÂNDIDO DE ABREU 2022 - 2025

- ✓ Vistoriar, eliminando locais que acumulem água, aplicação de larvicida quando não for possível eliminar a água;
- ✓ Fazer orientações durante a visita;
- ✓ Coletar larvas;
- ✓ Fazer notificação do responsável pelo imóvel, quando encontra larvas;
- ✓ Realizar o levantamento de índice rápido (LIRA) na área urbana em 5 dias, no início de cada ciclo, fazendo pesquisa entomológica de Infestação por *Aedes aegypti* por meio de coleta de culicídeos em estágio larval e pupal;
- ✓ Realizar recuperação das casas fechadas durante a semana pelo menos em 2 horários diferentes.
- ✓ Realizar visitas na vila rural, distrito de Tereza Cristina e Rio do Tigre e demais áreas rurais; nos fechamentos de ciclo ou sempre que necessário. (caso suspeito ou positivo)
- ✓ Realizar palestras em diversos locais, como escolas, grupos de hiperdia, grupos do CRAS e CREAS, entre outros;
- ✓ Aplicar de inseticida com máquina costal, quando há caso suspeito de dengue;
- ✓ Realizar pedágios no centro da cidade, com orientações e entrega de material informativo.
- ✓ Realizar bloqueio (LI+T), em região de moradia de caso suspeito num raio de 150 metros da casa do paciente, sendo realizado durante a semana, e finais de semana se houver necessidade.
- ✓ Informar em relatório imediato, o endereço, horário que entrou na visita, quantidade de larvicida utilizada, quando necessário, quantos locais com água inspecionou e quanto eliminou e assinatura na ficha domiciliar com horário de saída e nome do agente que realizou a vistoria.
- ✓ Encaminhar para as secretarias responsáveis, os problemas encontrados e encaminha os endereços onde foram encontradas larvas, para as Unidades Básicas de Saúde.



Secretaria Municipal de Saúde

Cândido de Abreu-PR



Rua Pedro Slonik, 250 - Fone/Fax: (43) 3476-1179

PLANO MUNICIPAL DE SAÚDE DE CÂNDIDO DE ABREU 2022 - 2025

- ✓ Submeter-se a exame para controle de colinesterase a cada 4 meses ou conforme orientação do estado. Agentes que aplicam inseticidas com a bomba costal, realizar a cada 15 dias;
- ✓ Receber e averiguar denúncias do disque dengue (43) 3476-1509.
- ✓ Solicitar apoio da polícia militar, em casos de recusa de vistoria, que não conseguem solucionar;
- ✓ Os agentes recebem supervisão dos técnicos da Regional de Saúde, durante algumas visitas;
- ✓ Divulgar o índice de infestação e as formas de prevenção nos meios de comunicação e nas unidades de saúde, assim como também informa a situação da dengue no município;
- ✓ Enviar relatórios e planilhas das visitas realizadas semanalmente para a Regional de Saúde e Ministério da Saúde;
- ✓ Orientar e incentivar a população sobre a guarda responsável de animais domésticos.

4.4 ASSISTÊNCIA HOSPITALAR

Os hospitais são instituições complexas, com alta densidade tecnológica, de caráter multiprofissional e interdisciplinar, vinculados a uma população de referência com base territorial, responsáveis pela assistência aos usuários de perfil agudo ou crônico, que apresentem potencial de estabilização e de complicações de seu estado de saúde, exigindo assistência contínua em regime de internação, por meio de ações que abrangem a promoção da saúde, a prevenção de agravos, o diagnóstico, o tratamento e a reabilitação.

A finalidade da assistência hospitalar é garantir atendimento visam atender os principais problemas de saúde da população, cuja prática clínica depende a disponibilidade de profissionais especializados e a utilização de recursos tecnológicos, apoio diagnóstico e terapêutico, garantindo a assistência igualitária a todos os cidadãos. Cândido de Abreu conta com um Hospital Municipal.



Secretaria Municipal de Saúde

Cândido de Abreu-PR

Rua Pedro Slonik, 250 - Fone/Fax: (43) 3476-1179



PLANO MUNICIPAL DE SAÚDE DE CÂNDIDO DE ABREU 2022 - 2025

HOSPITAL MUNICIPAL SÃO FRANCISCO DE ASSIS

O Hospital Municipal São Francisco de Assis presta atendimento a população atendendo por mês cerca de 3200 pacientes sendo divididos em exames de radiologia, eletrocardiogramas, atendimento de urgência e emergência, internações, observações, medicações e cirurgias, desde abril de 1990. Trata-se de uma instituição de pequeno porte que, segundo o CNES (Cadastro Nacional de Estabelecimentos de Saúde) conta com trinta e um leitos SUS distribuídos entre: Clínica Médica Masculina; Clínica Médica Feminina; Pediatria, Clínica Cirúrgica e Obstétrica, sendo realizados entre 50 e 70 internamentos/mês.

REDE DE URGÊNCIA E EMERGÊNCIA

Todas as unidades de saúde funcionam como porta de entrada para a rede de urgência e emergência, os casos graves são encaminhados para o Hospital Municipal e posteriormente, conforme necessidade, cadastrados na Central de Regulação para transferência de tratamento para os hospitais de referência, casos de Emergência geralmente são regulados pelo SAMU, e conforme a gravidade de cada caso, o transporte para transferência do usuário regulado se dá através da Frota Municipal de Transporte Sanitário, Ambulância Convencional do SAMU, Suporte Avançado do SAMU ou Transporte Aéreo SAMU.

5 - ESTRUTURA, AÇÕES, PROCESSOS DE TRABALHO E POLÍTICAS DE SAÚDE

Principais Funções da Gestão da Saúde

A Secretaria Municipal de Saúde está passando por um processo de desenvolvimento institucional para ampliar sua capacidade de gestão, criar a cultura da decisão colegiada, de planejamento e de avaliação. Este processo resultou em um novo desenho no organograma da SMS capaz de responder a todas as responsabilidades impostas pela legislação sanitária.



Secretaria Municipal de Saúde
Cândido de Abreu-PR



Rua Pedro Slonik, 250 - Fone/Fax: (43) 3476-1179

**PLANO MUNICIPAL DE SAÚDE DE CÂNDIDO DE ABREU
2022 - 2025**

5.1 Serviço Hospitalar, media e alta complexidade

A rede própria de serviços inclui também algumas especialidades, que precisam sofrer adequações entre a demanda e a oferta, haja vista a demanda reprimida para algumas especialidades.

Os serviços especializados ambulatoriais devem prestar atenção complementar à APS, proporcionando ao usuário a continuidade de diagnóstico e/ ou assistência, com tecnologia compatível à sua capacidade de resolução. Devem estar integrados à rede de atenção e ainda inseridos em linhas de cuidado, podendo utilizar metodologias que apoiem e/ou ampliem a capacidade resolutiva da APS.

A assistência ambulatorial especializada aos usuários de Cândido de Abreu é realizada também nos municípios de referência. A assistência pré-hospitalar, no atendimento ao trauma em situações de emergência (SAMU) em parceria com a Secretaria de Estado e o Ministério da Saúde. O Município repassa recursos financeiros ao CIUEMP como contrapartida para esses serviços essenciais.

O município dispõe de rede complementar contratualizada, e este processo de expansão de oferta de ações e serviços de saúde também está organizado através do Consórcio Intermunicipal de saúde CISCENOP e contratualização de prestadores para realização de procedimentos de média e alta complexidade.

O acesso à atenção hospitalar ocorre de maneira referenciada (via complexo regulador: Central de Regulação de Internações Hospitalares).

5.2 Apoio Diagnóstico e Terapêutico

Serviços de Apoio Diagnóstico e Terapêutico São os serviços que têm a função de realizar exames de imagem, gráficos ou coleta de exames laboratoriais de baixa tecnologia e custo, de uso frequente e que podem ser realizados fora do ambiente hospitalar.

Diagnóstico Laboratorial

A Secretaria Municipal de Saúde dispõe contrato com laboratório de análises clínicas e patológicas como também prestadores privados credenciados ao SUS.



Secretaria Municipal de Saúde

Cândido de Abreu-PR

Rua Pedro Slonik, 250 - Fone/Fax: (43) 3476-1179



PLANO MUNICIPAL DE SAÚDE DE CÂNDIDO DE ABREU 2022 - 2025

Os laboratórios clínicos e de análises patológicas devem se inserir em um processo de planejamento global do conjunto de ações e serviços de saúde, de forma coerente com a necessidade do modelo de atenção adotado. Esses laboratórios necessariamente deverão estar voltados para as patologias mais comuns que acometem a população, mas, também para exames de caráter preventivo como os colpocitopatológicos, as sorologias para diagnóstico precoce e/ou preventivos.

Para os exames de maior complexidade e custo que requerem escala, há uma inter-relação com o Laboratório Central de Saúde Pública da Secretaria de Estado da Saúde - LACEN, face à sua responsabilidade de referência diagnóstica para a Vigilância Epidemiológica, Ambiental e Sanitária, caracterizando-se assim, o necessário suporte que a vigilância em saúde requer.

Outros Diagnósticos e Terapias

O nível secundário da assistência tem sido problemático no SUS, com uma oferta insuficiente desses serviços. A garantia de acesso da população às ações e aos serviços de saúde nesse nível de atenção também precisa ser aprimorada no município de Cândido de Abreu.

No que se refere a outros apoios diagnóstico, há que ofertá-los adequadamente, seja através de serviços ofertados pelo próprio município, seja de forma terceirizada, compondo, assim, a rede complementar de serviços assistenciais.

O Município irá incrementar rede complementar de serviços de Consultas e exames especializados através contratos, com objetivo de melhorar o acesso da população à estes serviços que hoje são pontos de estrangulamentos em todos os municípios do Estado e do Brasil.

O mesmo se passa com sistemas de apoio terapêutico como, por exemplo, unidades de fisioterapia. A Secretaria Municipal de Saúde adquiri através do Consórcio Intermunicipal de Saúde dos Municípios, do Centro de Reabilitação e com recursos próprios do município órteses e próteses, tais como: óculos, palmilhas, prótese de perna, coletes, cadeiras de rodas, cadeiras de banho, lente escleral, colar cervical, bolsa de colostomia, andador e outros.



Secretaria Municipal de Saúde
Cândido de Abreu-PR

Rua Pedro Slonik, 250 - Fone/Fax: (43) 3476-1179



PLANO MUNICIPAL DE SAÚDE DE CÂNDIDO DE ABREU
2022 - 2025

5.3 Tratamento Fora do Domicílio

Está organizado através do encaminhamento médico em guia própria, que, depois de autorizada, é agendada através da Secretaria de Saúde. Além das consultas especializadas são realizados exames especializados tais como: eletrocardiograma, eletroencefalograma, endoscopia, radiografias, exames de patologia clínica, tomografias computadorizadas, ecodoplercardiograma, teste ergométrico e outras especialidades e/ou exames.

As consultas e/ou exames não realizados pelo município são encaminhados para as referências de acordo com a rede definida pela Secretaria de Estado da Saúde. Muitos casos são encaminhados para Curitiba, onde a Secretaria mantém convênio com a “Casa de Apoio” que oferece hospedagem e alimentação a todos os pacientes bem como transporte para os hospitais e rodoviária.

5.4 Transporte de Pacientes

A grande maioria dos pacientes atendidos pelo Serviço Público e Privado de Saúde do Município, depende do transporte efetuado pela Secretaria Municipal de Saúde. A Secretaria Municipal de Saúde disponibiliza veículos para transportar pacientes para Ivaiporã, Araongas, Apucarana, Campo Mourão, Maringá, Londrina, Campo Largo, Curitiba, Ponta Grossa, Jandaia do Sul, entre outras. Na impossibilidade de transportar os pacientes com veículos próprios, a Prefeitura Municipal fornece passagens de ônibus mediante apresentação de encaminhamento previamente agendado. Atualmente a secretaria conta 38 veículos para transporte dos pacientes e deslocamentos das equipes da Estratégia Saúde da Família e outros.



Secretaria Municipal de Saúde

Cândido de Abreu-PR



Rua Pedro Slonik, 250 - Fone/Fax: (43) 3476-1179

PLANO MUNICIPAL DE SAÚDE DE CÂNDIDO DE ABREU 2022 - 2025

Página 1

Placa	Renavam	Marca	Modelo	Ano/modelo	Secretaria	Tipo	Nº Patr.	Nº Frotas	Ult. doc.
AIS-6109	522968460	MERCEDES BENZ	OF 1318	1989 / 1989	SAÚDE	ONIBUS	5312	6109	2020
ALT-4578	82.737101-2	RENAULT	MASTER RONTAN AMBULANCIA	2004 / 2004	SAÚDE	AMBULÂNCIA	9343	9343	2020
AI T-6021	827871120	RFNAIJI T	MASTR MONTANA AMRUII ANCIA	2004 / 2004	SAÚDE	CARRO	19179	19179	2020
ANW-1168	00886982200	VOLVO	IRIZAR CENTURY	2005 / 2006	SAÚDE	ONIBUS	19316	19316	2020
AOH-4179	903629569	VOLKSWAGEN	GOL 1.6	2006 / 2001	SAÚDE	CARRO	5320	2011	2020
ATU-9430	309583764	SUNDOWN	STX 200	2008 / 2009	SAÚDE	MOTO	5333	5333	2018
AWU-2539	533068177	RENAULT	MASTER FUR L2H2 AMBULANCIA	2013 / 2013	SAÚDE	AMBULÂNCIA	9317	9317	2020
AWX-8525	538417943	FIAT	UNO WAY 1.4	2013 / 2014	SAÚDE	CARRO	9297	9297	2020
AWX-8526	538415908	FIAT	UNO MILLE WAY ECONOMICO	2013 / 2013	SAÚDE	CARRO	9204	9204	2020
AWX-8528	538411619	FIAT	UNO MILLE WAY ECONOMICO	2013 / 2013	SAÚDE	CARRO	9296	9296	2020
AWX-8529	538420812	FIAT	UNO MILLE WAY ECONOMICO	2013 / 2013	SAÚDE	CARRO	9303	9303	2020
AXF-4012	557339359	MERCEDES-BENZ	415 MARIMAR AMBULANCIA	2012 / 2013	SAÚDE	AMBULÂNCIA	9320	9320	2020
AYG-5829	1004251871	MERCEDES-BENZ	415 CDI SPRINTER	2013 / 2014	SAÚDE	VAN	9326	9326	2020
AYP-6744	1014463049	FIAT	PALIO FIRE	2014 / 2015	SAÚDE	CARRO	9597	9597	2020
AYW-0317	1021020637	FIAT	UNO WAY 1.0	2014 / 2014	SAÚDE	CARRO	9989	9989	2020
AYW-0318	1021029030	FIAT	UNO WAY 1.0	2014 / 2014	SAÚDE	CARRO	9990	9990	2020
AYW-0324	1021030985	FIAT	UNO WAY 1.0	2014 / 2014	SAÚDE	CARRO	9991	9991	2020
BAS-8036	1095290352	FIAT	STRADA WORKING	2016 / 2016	SAÚDE	CARRO	2206	2206	2020
BAS-9250	1094386046	RENAULT	MASTER MBUS L3H2	2016 / 2017	SAÚDE	VAN	2212	2212	2020
BAS-9251	1094401282	RENAULT	MASTER MBUS L3H2	2016 / 2017	SAÚDE	VAN	2213	2213	2021
BBS-3174	1134948279	VOLKSWAGEN	NOVO GOL TL MCV	2017 / 2018	SAÚDE	CARRO	19797	19797	2020
BBS-3175	1134950885	VOLKSWAGEN	NOVO GOL TL MCV	2017 / 2018	SAÚDE	CARRO	19796	19796	2020
BBY-0657	1144291337	MARCOPOLO S.A.	VOLARE W7 ON	2017 / 2017	SAÚDE	ONIBUS	30572	30572	2020
BCA-4561	1147800674	RENAULT	MASTER TCA AMBULANCIA (01)	2018 / 2019	SAÚDE	AMBULÂNCIA	19323	19323	2020

Placa	Renavam	Marca	Modelo	Ano/modelo	Secretaria	Tipo	Nº Patr.	Nº Frotas	Ult. doc.
BCA-4562	1147813334	RENAULT	MASTER TCA AMBULANCIA (02)	2018 / 2019	SAÚDE	AMBULÂNCIA	19324	19324	2020
BCJ-5422	1162427083	VOLKSWAGEN	GOL 1.0L MC4	2018 / 2019	SAÚDE	CARRO	19583	19583	2022
BEH-6C05	01237538456	VOLKSWAGEN	GOL 1.0L MC4	2020 / 2021	SAÚDE	CARRO	19686	19686	2021
BEH-6C06	01237537174	VOLKSWAGEN	GOL 1.0L MC4	2020 / 2020	SAÚDE	CARRO	19685	19685	2021
BEH-6C07	01237537905	VOLKSWAGEN	GOL 1.0L MC4	2020 / 2021	SAÚDE	CARRO	19684	19684	2021
BER-2156	1248151965	VOLKSWAGEN	GOL 1.0L MC4	2020 / 2021	SAÚDE	CARRO	15699	15699	2021
BER-7D54	1248375901	VOLKSWAGEN	GOL 1.0L MC4	2020 / 2021	SAÚDE	CARRO	15700	15700	2020
BER-7G51	1248370500	VOLKSWAGEN	GOL 1.0L MC4	2020 / 2021	SAÚDE	CARRO	15698	15698	2020
BER-8A49	01248358330	VOLKSWAGEN	VW/ GOL 1.0L MC4	2020 / 2021	SAÚDE	CARRO	16245	16245	2020
BEX-5E26	1255535129	RENAULT	MASTER JM16	2020 / 2021	SAÚDE	VAN	18102	18102	2020
BEX-5E27	1255529153	RENAULT	MASTER JM16	2020 / 2021	SAÚDE	VAN	18101	18101	2020
KST-5781	313142289	SCANIA	K112 CL	1988 /	SAÚDE	ONIBUS			
RHP-2F30	1283088360	MITSUBISHI	L200 TRITON OUTDOOR GLX 2.4 D 4X4 MT	2021 / 2022	SAÚDE	CAMIONETE	15661	15661	2021
SDP-8E01	01301886502	MITSUBISHI	L200 GLS A 4X4	2022 / 2023	SAÚDE	CAMIONETE	17795	17795	2022

(Dados relatório frota municipal 2022)



Secretaria Municipal de Saúde

Cândido de Abreu-PR

Rua Pedro Slonik, 250 - Fone/Fax: (43) 3476-1179



PLANO MUNICIPAL DE SAÚDE DE CÂNDIDO DE ABREU 2022 - 2025

5.5 Programa leite das crianças

O Programa tem como principal objetivo evitar que crianças inseridas em famílias com renda inferior a meio salário per capita, venham a ter algum grau de desnutrição. Atualmente o programa atende cerca de 500 crianças nestas condições. Esse leite é enriquecido com Vitamina A e Ferro.

5.6 Saúde nutricional

A Política de Alimentação e Nutrição orienta as ações de promoção de hábitos alimentares saudáveis em todas as faixas etárias e condições, com ênfase no aleitamento materno, na alimentação complementar saudável e no fortalecimento da autonomia do indivíduo na escolha de práticas alimentares a partir de uma reflexão crítica. As diretrizes que integram indicam as linhas de ações para o alcance do seu propósito, capazes de modificar os determinantes de saúde e promover a saúde da população. São elas:

1. Organização da atenção nutricional;
2. Promoção da alimentação adequada e saudável;
3. Vigilância alimentar e nutricional;
4. Gestão das ações de alimentação e nutrição;
5. Participação e controle social;
6. Qualificação da força de trabalho;
7. Controle e regulação dos alimentos;
8. Cooperação e articulação para a segurança alimentar e nutricional.

5.7 Puericultura

A puericultura no município segue a seguinte rotina. Ainda na maternidade a mãe e o bebê recebem cuidados, orientações e estímulo ao aleitamento materno por parte da equipe de enfermagem. A primeira visita domiciliar da Enfermeira da UBS do território onde reside essa mãe, com o Agente Comunitário de Saúde para orientações e agendamento da primeira



Secretaria Municipal de Saúde

Cândido de Abreu-PR



Rua Pedro Slonik, 250 - Fone/Fax: (43) 3476-1179

PLANO MUNICIPAL DE SAÚDE DE CÂNDIDO DE ABREU 2022 - 2025

avaliação do binômio mãe e filho na UBS se dá até o 5º dia após o parto. A equipe de Saúde da Família irá acompanhar a criança rotineiramente através da puericultura nos próximos 02 anos, conforme a sua Estratificação de Risco. É feito o agendamento da primeira consulta do bebê e da mãe com médico e enfermeiro entre o 7º e o 10º dia de vida.

Ao nascer, toda criança passa pela primeira avaliação com o pediatra que atende no município, o pediatra faz o acompanhamento das crianças que necessitam de maiores cuidados mensalmente ou conforme a necessidade de retornos; conforme a estratificação de risco as crianças são agendadas levando em consideração o protocolo da Linha de Cuidados Materno Infantil para o acompanhamento de puericultura na UBS (Risco Habitual e Intermediário) e encaminhadas para o AME (Alto Risco). Os Agentes Comunitários de Saúde realizam busca ativa das crianças faltosas na puericultura e vacinas, fazendo os devidos encaminhamentos quando necessários. O município conta com duas médicas pediatras totalizando 80 atendimentos mensais, toda criança nascida no município tem direito a uma consulta no primeiro mês de vida para efetivação do cuidado.

5.8 Gestantes

As gestantes têm o seu pré-natal agendado antecipadamente, bem como têm assegurado a realização de todos os exames solicitados, sem restrições. Também são acompanhadas pelos ACS mensalmente para saber se estão fazendo o pré-natal corretamente, e nas gestações de risco ou alto risco as visitas dos ACS passam a ser semanais ou quinzenais dependendo da gravidade do caso.

5.9 Planejamento Familiar

A entrega de anticoncepcionais orais e injetáveis e preservativos é realizada pelas farmácias das UBS mediante prescrição médica ou de enfermagem. São disponibilizados ainda, inserção de DIUs (dispositivos intra-uterinos), cirurgias de esterilização definitivas, laqueadura e vasectomia mediante protocolo municipal. As orientações em planejamento



Secretaria Municipal de Saúde

Cândido de Abreu-PR

Rua Pedro Slonik, 250 - Fone/Fax: (43) 3476-1179



PLANO MUNICIPAL DE SAÚDE DE CÂNDIDO DE ABREU 2022 - 2025

familiar são feitas já na primeira visita a puérpera.

5.10 Regulação, Controle, Avaliação e Auditoria

O serviço de Regulação, Controle, Avaliação e Auditoria, busca integrar o diagnóstico situacional de saúde no município, os problemas detectados, as prioridades estabelecidas e as alternativas de solução, as ações realizadas e sua coerência com as propostas, realimentando o gestor e o Conselho de Saúde e possibilitando a redefinição das prioridades e reorientação das práticas de saúde.

Está estruturado na Secretaria Municipal de Saúde e visa conhecer o desempenho dos prestadores de serviços “público e privados” e a sua qualidade; estabelecer padrões mínimos de qualidade assistencial para os prestadores e manter atualizados os seus cadastros, requisitos básicos para a contratação dos serviços assistenciais.

5.10.1 Regulação

A regulação municipal está sendo concebida enquanto instrumento de gestão, de modo a responder às necessidades e demandas de saúde em seus diferentes níveis e etapas do processo assistencial, enquanto um instrumento ordenador, orientador e definidor da atenção à saúde, com base no interesse social e coletivo, dentro do princípio da equidade.

O processo regulatório propicia o gerenciamento das demandas assistenciais da população e seu atendimento e está articulado com os processos de programação da assistência, disponibilidade de serviços programados, cadastrados e contratados, a localização dos serviços, sua inserção na rede hierarquizada e resolutiva intra e intermunicipal, garantindo a equidade de acesso da população aos diferentes níveis e etapas do processo assistencial, à melhor alternativa terapêutica do momento, de acordo com as necessidades do usuário.



Secretaria Municipal de Saúde

Cândido de Abreu-PR



Rua Pedro Slonik, 250 - Fone/Fax: (43) 3476-1179

PLANO MUNICIPAL DE SAÚDE DE CÂNDIDO DE ABREU 2022 - 2025

5.10.2 Controle

O processo de descentralização das ações e serviços de saúde exige que as funções de controle e avaliação sejam revistas para atender às responsabilidades municipais, incluindo estruturação, novas atribuições e conseqüentes mecanismos técnicos e operacionais para uma ação mais efetiva.

Este processo compreende não apenas a constatação das condições atuais, mas também, e principalmente, o levantamento das potencialidades e necessidades para que o Município assuma seu papel na reorganização do sistema de saúde.

5.10.3 Avaliação

As ações e serviços estabelecidos neste plano, sob gestão municipal, serão objeto de avaliações sistematizadas, a fim de acompanhar e aferir o adequado atendimento às necessidades de saúde da população, gerindo a oferta e monitorando o acesso a esses serviços.

Os modelos de gestão e assistencial propostos e já em desenvolvimento no Município, requerem ações e atividades de avaliação e acompanhamento integradas, num estreito relacionamento institucional entre as áreas de planejamento, vigilância sanitária, epidemiológica e outras instâncias de controle, a organização de serviços e o controle e avaliação de seus resultados, focalizados na qualidade da assistência e o impacto dessas ações e serviços sobre a saúde da população, privilegiando a perspectiva do usuário, por meio das diferentes instâncias que incorporam sua participação na gestão.

A avaliação dar-se-á por meio de sistemas técnico-administrativos, com a utilização de parâmetros e indicadores de desempenho e produtividade, de modo que possam, sistematicamente, apontar a melhoria contínua da qualidade dos serviços prestados.

Os indicadores para Avaliação da Atenção Básica, pactuados junto ao Ministério da Saúde, serão o referencial para avaliação das áreas e responsabilidades estratégicas mínimas, inerentes à gestão desse nível de atenção.

Outros indicadores gerenciais serão identificados de modo a aferir e demonstrar a



Secretaria Municipal de Saúde

Cândido de Abreu-PR



Rua Pedro Slonik, 250 - Fone/Fax: (43) 3476-1179

PLANO MUNICIPAL DE SAÚDE DE CÂNDIDO DE ABREU 2022 - 2025

eficiência institucional e a eficácia das ações programadas. Indicadores de Desempenho do Previner Brasil.

OUVIDORIA EM SAÚDE

A Ouvidoria em Saúde, a ser implementada como uma função de gerência constitui-se num elemento de avaliação permanente, capaz de emitir sinais de alerta e apontar para a revisão de rumos de ações, serviços e atividades da gestão da saúde municipal.

A Ouvidoria da Secretaria Municipal de Saúde (SMS) é o canal de comunicação por onde os usuários dos serviços públicos de saúde buscam informações, esclarecem dúvidas e encaminham reclamações, solicitações e sugestões para melhoria do atendimento.

A aproximação com a população é um dos principais objetivos da atual gestão. Este canal de comunicação pode ser acessado pelo telefone, pela internet, por carta ou pelo atendimento presencial e, neste, têm suas demandas encaminhadas diretamente aos profissionais, orientadas para o trabalho. Em todos os atendimentos, o cidadão recebe acompanhamento do processo e garantia da resolução da demanda.

5.11 Tecnologia de Informática e Informação em Saúde

Dentre as funções dos sistemas de saúde, a mais inequívoca é a da informação. Todas as correntes ideológicas concordam que essa é uma função primordial e que deve ser executada em diferentes âmbitos, com distintos objetivos e para públicos diversificados.

A Constituição Federal e as Leis Orgânicas da Saúde orientam no sentido do direito à informação que a população tem sobre seus estados de saúde, bem como dos condicionantes e determinantes do processo saúde e doença. Esse papel é fundamental e constitui-se num forte desafio porque a informação na saúde, tradicionalmente, é entendida na sua dimensão exclusiva de atividade-meio, ou seja, como cobertura das decisões, dos fatos e dos feitos que marcam a cotidianidade das organizações.

É fundamental, pois, entender que, além de ser uma atividade-meio, a informação tem na saúde uma função-fim. Como função-fim, a informação em saúde vai manifestar-se como



Secretaria Municipal de Saúde

Cândido de Abreu-PR



Rua Pedro Slonik, 250 - Fone/Fax: (43) 3476-1179

PLANO MUNICIPAL DE SAÚDE DE CÂNDIDO DE ABREU 2022 - 2025

informação e formação de cidadania, em três dimensões: a qualificação da demanda por saúde a partir da exigibilidade dos direitos por parte dos cidadãos; a qualificação da oferta de serviços de qualidade aos cidadãos; e a educação aonde se vai procurar desenvolver, nos cidadãos, conhecimentos, atitudes, hábitos e valores capazes de promover a saúde.

Ao destacar pontos relevantes que a gestão da saúde necessita aprimorar, há que se fazer referência à necessidade de reorganização do sistema de informação na SMS, carecendo a secretaria investir sistematicamente no desenvolvimento de novas ferramentas para a gestão da informação em saúde. A adoção de uma tecnologia de informática, agregada a um cartão personalizado, constituiu-se na pedra angular do sistema de informação já existente, que deverá ser implementado.

A vinculação do usuário ao Sistema Único de Saúde Municipal ocorre no momento da efetivação do seu cadastramento na unidade de saúde mais próxima de sua moradia. O cadastro permite que se registrem todos os atendimentos realizados para este usuário na unidade de saúde de sua abrangência e em qualquer outra unidade do município.

Para que as informações em saúde tenham a aplicabilidade conceitualmente definida pela SMS, com a fidedignidade e agilidade indispensáveis para que a informação “certa” esteja disponibilizada no tempo “certo” para tomada de decisão e as conseqüentes intervenções, há que se dispor da informática como suporte para o estabelecimento de um sistema mais dinâmico e eficiente à administração.

Seus benefícios incluem agilidade no atendimento aos usuários; acesso facilitado para qualquer unidade de trabalho; melhor aproveitamento dos recursos financeiros, materiais e humanos; controle da produtividade; avaliação das ações programáticas executadas; avaliação de desempenho; controle e avaliação; regulação, auditoria; faturamento dos serviços produzidos; informações para controle e planejamento epidemiológico; auxiliar a referência e contra-referência inter e intra-municipal de usuários do sistema.



Secretaria Municipal de Saúde

Cândido de Abreu-PR

Rua Pedro Slonik, 250 - Fone/Fax: (43) 3476-1179



PLANO MUNICIPAL DE SAÚDE DE CÂNDIDO DE ABREU 2022 - 2025

6 - PLANEJAMENTO

No âmbito do SUS, o planejamento em saúde envolve a atuação integrada dos três entes federativos (União, Estados e Municípios) de forma que a ação governamental efetive a organização do trabalho, por meio da definição de papéis e de corresponsabilidades na alocação de recursos (humanos, físicos, tecnológicos e financeiros). Na SMS, todas as áreas se envolvem com o planejamento em saúde: a gestão centralizada, a partir das decisões tomadas e planos estratégicos definidos pelo Secretários e Equipe; O planejamento no SUS é norteado por princípios, legislação e instrumentos específicos.

Os principais requisitos serão demonstrados a seguir.

1. É atividade obrigatória e contínua;
2. Ascendente e integrado;
3. Deve ser integrado ao planejamento governamental geral;
4. Respeitar os resultados das pactuações entre os gestores nas comissões intergestores regionais, bipartite e tripartite;
5. Articular-se constantemente com o monitoramento, a avaliação e a gestão do SUS;
6. Contribuir para a transparência e a visibilidade da gestão da saúde; e
7. Considerar as necessidades de saúde da população.

A legislação principal que trata sobre os instrumentos de planejamento e gestão no SUS é a seguinte: Art. 165 a 169 da CF/1988; Art. 36 da Lei n° 8.080, de 1990; Lei n° 8.142, de 1990); Lei Complementar n° 101, de 2000; Decreto n° 7.508, de 2011; Lei Complementar n° 141, de 2012 Portaria n° 2.135, de 2013 e Emenda Constitucional n° 95/2016 . O ciclo de planejamento precisa estar sincronizado com essa lógica para permitir a harmonia das políticas de saúde com as demais políticas governamentais, bem como para promover o monitoramento e avaliação contínua das ações.



Secretaria Municipal de Saúde
Cândido de Abreu-PR

Rua Pedro Slonik, 250 - Fone/Fax: (43) 3476-1179



PLANO MUNICIPAL DE SAÚDE DE CÂNDIDO DE ABREU
2022 - 2025

6.1 Gestão de Pessoas e do Trabalho em Saúde

A Secretaria Municipal de Saúde conta com 149 servidores com diferentes vínculos empregatícios. Sendo 3 funcionários comissionados, 139 estatutários e 17 celetistas contratos temporários, servidores à disposição da Secretaria, estagiários e funcionários terceirizados, distribuídos entre nível central e local.

Esse universo heterogêneo de múltiplos vínculos, com diversidade de conhecimento e formação, precisa ser trabalhado no sentido de adquirir habilidades e características exigidas pela Estratégia Saúde da Família.

A área de gestão de pessoas compreende o desenvolvimento e a administração de pessoal. O desenvolvimento incorpora as ações que visam preparar os trabalhadores para executar suas funções com segurança, eficiência e eficácia, para tanto, devendo trabalhar não só os aspectos técnicos, mas também os comportamentais.

A adoção da Estratégia Saúde da Família impõe dedicarmos-nos à área de desenvolvimento, tendo em vista a necessidade de transformarmos profissionais com formação e prática especializada e segmentada para atuarem com prática e visão generalistas, realizando suas atividades em equipes multidisciplinares, respeitando e reconhecendo como importantes os diversos saberes e tendo compromisso com o resultado do trabalho.

Os espaços de formação e educação nas organizações não podem mais ser de reprodução, mas sim de construção de conhecimento e de transformação. Essa perspectiva sublinha a importância de se levar para dentro da organização o conceito de educação permanente, criando as condições de desenvolvimento, fluxo e melhoria contínua desse conhecimento.

O novo processo de aprendizagem libera a força criativa inerente às pessoas e concentra a energia e inteligência das pessoas para os objetivos institucionais.

Neste sentido é preciso criar novas estratégias para o desenvolvimento de recursos humanos, que ultrapassem o modelo formal de treinamento, ganhando novos espaços e



Secretaria Municipal de Saúde

Cândido de Abreu-PR

Rua Pedro Slonik, 250 - Fone/Fax: (43) 3476-1179



PLANO MUNICIPAL DE SAÚDE DE CÂNDIDO DE ABREU 2022 - 2025

formas de tornar cada profissional um agente de mudança.

O sucesso da Estratégia Saúde da Família como prática hegemônica no município de Cândido de Abreu depende de vários fatores, especificamente a formação de profissionais, que deve ser colocada como o grande desafio desse processo rumo à mudança de fato do modo de pensar e fazer saúde.

Devido à necessidade de um processo de educação permanente, a SMS tem por objetivo a capacitação dos Profissionais da Atenção Básica e da Estratégia Saúde da Família, através dos seguintes instrumentos: Estimular os servidores a participar de todas as capacitações e treinamentos ofertados pela Regional de Saúde bem como estimular o ensino e pesquisa nas participações em Simpósios e Seminários e capacitações no sentido de Educação permanente sempre que possível e a gestão avaliar necessário.

6.2 Administração de Carreiras e Vencimentos

É do conhecimento de todos, que o ser humano necessita que ocorra, ao longo de sua vida pessoal e profissional, de acontecimentos e fatos que desperte e mantenha o seu ânimo, sua vontade de realizar e fazer novas coisas.

Na relação trabalhista, as pessoas se comportam da mesma maneira, ou seja, não basta como motivação permanente as condições salariais e de carreira postos no momento de ingresso na instituição, é necessário que elas sejam estimuladas através da visualização clara de onde e quando podem alcançar metas e objetivos pessoais e profissionais.

Sendo assim, administrar carreiras e vencimentos passa a ser de grande importância para a Secretaria para obtenção de êxito a médio e longo prazo na implementação dos serviços, utilizando-se de mecanismos que renovem e provoquem nos servidores a motivação para a realização de um trabalho de qualidade e que satisfaça os três atores deste processo: população, instituição e o próprio servidor.

O Plano de Cargos, Carreiras e Vencimentos – PCCV é o instrumento fundamental para que se possa estabelecer com o servidor requisitos e valores que prestigiem na sua trajetória profissional, a formação, a capacitação e compromisso com o resultado do trabalho,



Secretaria Municipal de Saúde

Cândido de Abreu-PR

Rua Pedro Slonik, 250 - Fone/Fax: (43) 3476-1179



PLANO MUNICIPAL DE SAÚDE DE CÂNDIDO DE ABREU 2022 - 2025

deixando evidente para o profissional qual o caminho a ser percorrido para o seu sucesso na instituição. Para a instituição significa ter a possibilidade de, junto com o servidor, assumir o controle sobre as carreiras, direcionando o conjunto de esforços pessoais e institucionais para o alcance dos objetivos desejados, bem com tornar atraente ao servidor sua permanência na Secretaria.

O PCCV deve ter como balizadores alguns princípios que o caracterizem como uma valiosa ferramenta gerencial. Para que isso aconteça deve estar balizado nos seguintes princípios: amplitude dos cargos, valorização do conhecimento, ser específico e conciso e de perspectivas reais ao servidor de uma carreira compensatória.

A Administração Municipal sinalizou em direção à instituição de um PCCV adequado às responsabilidades da SMS, redução da carga horária,

6.3 Apoio Logístico as Ações Finalísticas

A Secretaria Municipal de Saúde deverá intensificar gestões junto às demais secretarias do Município de tal forma que as atividades administrativas não sejam impeditivas da consecução das atividades fim dirigidas ao conjunto dos cidadãos. Estas atividades estão diretamente relacionadas ao suprimento e ressurgimento da SMS em insumos estratégicos em saúde, como medicamentos, material médico-cirúrgico principalmente os diretamente relacionados com as urgências, materiais de expediente estratégicos, equipamentos vinculados à assistência ao cidadão, bem como os de apoio às informações e administrativos.

Parcerias com Instituições de Ensino

A cultura predominante até hoje presente, tanto na esfera acadêmica quanto na realidade prática e cotidiana das profissões, em formar profissionais para o modelo assistencialista e de saber fragmentado, só será modificada a partir do contato direto de alunos e profissionais com o modo de fazer saúde que, sem desconsiderar a assistência, privilegie a promoção da saúde e a prevenção de doenças. Para tal, o estabelecimento de convênios e



Secretaria Municipal de Saúde

Cândido de Abreu-PR



Rua Pedro Slonik, 250 - Fone/Fax: (43) 3476-1179

PLANO MUNICIPAL DE SAÚDE DE CÂNDIDO DE ABREU 2022 - 2025

parcerias com instituições de ensino e entidades profissionais possibilitará à SMS o intercâmbio técnico, científico e a troca de conhecimentos necessários ao processo de aperfeiçoamento de sua estratégia.

Desenvolvimento Gerencial

Na perspectiva de Estratégia Saúde da Família a função gerencial ganha especial destaque, uma vez que caberá ao gerente a sensibilização cotidiana, a orientação nas funções rotineiras que determinarão a real mudança de práticas e posturas.

O gerente, que integra a equipe como membro atuante, deve contemplar um perfil de dinamismo, iniciativa, criatividade e conhecimento técnico.

Reorientação do Modelo de Atenção

No momento atual toda a atenção do sistema está voltada para a implantação das Redes Assistenciais com foco na atenção primária. Este movimento vem provocando profundas mudanças no modelo de gestão, estabelecendo estratégias gerenciais locais e a nível administrativo central mais qualificadas, próximas e compromissadas com a saúde de suas comunidades.

O fortalecimento da Unidade de Saúde como porta de entrada do sistema, para transformá-la em referência para resolução de até 80% dos problemas de saúde da população; a estruturação da média complexidade intra-municipal e o devido encaminhamento da população para os níveis de maior complexidade quando esgotar-se essa capacidade resolutive, também faz parte desse processo de deslocamento do poder central para as localidades onde atuam os trabalhadores da atenção primária.

Muito além do atendimento à demanda, que deve ser realizado sempre com muito respeito e qualidade, os programas trabalhados pela Secretaria Municipal da Saúde buscam reforçar a proteção e a promoção em saúde, assim como prevenir o surgimento de doenças.

Impulsionar ainda mais o SUS no Município significará reforçar a importância da base



Secretaria Municipal de Saúde

Cândido de Abreu-PR



Rua Pedro Slonik, 250 - Fone/Fax: (43) 3476-1179

PLANO MUNICIPAL DE SAÚDE DE CÂNDIDO DE ABREU 2022 - 2025

populacional em suas áreas de abrangência, de risco, famílias, voltar-se para atenção às condições crônicas e causas externas, como exemplos hipertensão, diabetes, neoplasias, homicídios, integrando os diferentes serviços de saúde numa rede poliarquica de pontos de atenção para dar conta de resolver estes agravos prevalentes. Esses pontos de atenção são lugares onde se presta um serviço de saúde, sendo este interligado a outros pontos de atenção, em estrutura de rede. Como exemplos de pontos de atenção UAPSF, PSF Central, PSF Campão, PSF Rio do Tigre, PSF Tereza Cristina e o mini-postos do interior do município onde a população busca apoio e cuidados.

A rede de unidades básicas de saúde deverá ser a porta de entrada preferencial do sistema de saúde, acompanhando permanentemente os cidadãos e organizando o fluxo entre os serviços. O perfil das doenças vem demonstrando que mudança de hábitos e auto-cuidado são essenciais para a manutenção do estado de saúde dos ambientes e das pessoas.

Para o fortalecimento da Atenção Primária em Saúde no município de Cândido de Abreu serão desenvolvidas as responsabilidades mínimas nas áreas estratégicas prioritárias.

Saúde da Criança, Saúde da Mulher, Saúde do Idoso, Saúde Bucal, Saúde mental, Controle da Hipertensão Arterial, Controle do Diabetes Mellitus, Eliminação da Hanseníase, Controle da Tuberculose, Outras endemias prevalentes: Dengue, Leishmaniose, Raiva Animal, Doença de Chagas, malária dentre outras.

7 – INVESTIMENTOS

Está prevista a reforma da rede física de todas as unidades de saúde para propiciar maior conforto e praticidade para o atendimento da População.

Relativamente ao desenho da rede de atenção à saúde, além da manutenção da rede física já existente, outros pontos de atenção serão agregados:

- a. Construção da Farmácia Municipal
- b. Construção do Laboratório de Análises Clínicas Municipal
- c. Reforma do Hospital Municipal
- d. Renovação da Frota Municipal.



Secretaria Municipal de Saúde

Cândido de Abreu-PR

Rua Pedro Slonik, 250 - Fone/Fax: (43) 3476-1179



PLANO MUNICIPAL DE SAÚDE DE CÂNDIDO DE ABREU 2022 - 2025

8 - ASSISTÊNCIA FARMACÊUTICA

Assistência Farmacêutica é uma política de saúde garantida pela Lei 8.080/90 em seu artigo 6º (BRASIL, 1990a), pela Política Nacional de Medicamentos (PNM) e pela Política Nacional de Assistência Farmacêutica (PNAF). É um conjunto de ações voltadas à promoção, proteção e recuperação da saúde, tanto individual como coletiva, tendo o medicamento como insumo essencial e visando ao acesso e o uso racional. Esse conjunto de ações envolve a seleção, programação, aquisição, distribuição, prescrição, dispensação, garantia da qualidade dos produtos e serviços, acompanhamento e avaliação da sua utilização, na perspectiva da obtenção de resultados concretos e da melhoria da qualidade de vida da população. Em 2004, por meio da Resolução Nº 338 do Conselho Nacional de Saúde, foi aprovada a Política Nacional de Assistência Farmacêutica (PNAF) que é parte integrante da Política Nacional de Saúde e envolve um conjunto de ações voltadas à promoção, proteção e recuperação da saúde, garantindo os princípios da universalidade, integralidade e equidade.

A equipe de Farmácia conta:

Farmacêutico	1
Auxiliar administrativo	1
Estagiário	2

Atividades desenvolvidas:

- ✓ Atendimento ao público em período integral (livre demanda);
- ✓ Controle de temperatura com registros 7:30 – 13:00 – 16:30;
- ✓ Limpeza das geladeiras;
- ✓ Conferência das receitas atendidas; Dispensação bimestral de psicotrópicos e PRSDOR nas unidades;
- ✓ Balanço das insulinas e insumos;
- ✓ Balanço de medicamentos psicoativos;



Secretaria Municipal de Saúde

Cândido de Abreu-PR

Rua Pedro Slonik, 250 - Fone/Fax: (43) 3476-1179



PLANO MUNICIPAL DE SAÚDE DE CÂNDIDO DE ABREU 2022 - 2025

- ✓ Balanço de medicamentos do programa PRSDOR;
- ✓ Balanço dos medicamentos do componente estratégico da assistência farmacêutica
- ✓ Separação de pedidos para unidades básicas que distribuirão aos pacientes de seus respectivos setores;
- ✓ Limpeza da parte interna da farmácia;
- ✓ Recebimento e conferência de medicamentos e materiais adquiridos via consórcio e licitação da prefeitura;
- ✓ Cadastrar, avaliar, dispensar e orientar os pacientes que utilizam medicamentos do programa Paraná Sem Dor e Talidomida.
- ✓ Renovação dos processos de medicamentos do programa Paraná sem dor;
- ✓ Recebimento e conferência de medicamentos do programa saúde da mulher, insulinas, PRSDOR e estratégicos adquiridos via CAF 22 Regional de Saúde;
- ✓ Dispensação de medicamentos judiciais;
- ✓ Dispensação de medicamentos relativos à atenção básica;
- ✓ Seleção do elenco medicamentoso junto à equipe multidisciplinar;
- ✓ Programação de medicamentos;
- ✓ Aquisição de medicamentos;
- ✓ Controle de estoque;
- ✓ Programação de processo licitatório;

A farmácia Municipal funciona das 07h30min às 11:30min das 13:00 às 17h00min, o atendimento ao público é de segunda à sexta-feira. Para obtenção de qualquer medicamento é obrigatório a apresentação da receita médica.

A Farmácia possui 108 itens da linha básica, adquiridos através do Consórcio Paraná Medicamentos e os demais medicamentos são adquiridos através de licitações municipais. Totalizando 210 itens, oferecidos pela Farmácia da Secretaria Municipal de Saúde.

A aquisição dos medicamentos é feita em sua maior parte através do Consórcio Paraná Saúde, de onde são recebidos repasses estadual e federal, porém, devido à alta demanda o recurso disponibilizado por estes dois entes federados não é suficiente para o atendimento da população, sendo assim é necessária contrapartida municipal para complemento da compra



Secretaria Municipal de Saúde

Cândido de Abreu-PR



Rua Pedro Slonik, 250 - Fone/Fax: (43) 3476-1179

PLANO MUNICIPAL DE SAÚDE DE CÂNDIDO DE ABREU 2022 - 2025

dos medicamentos disponibilizados através do Consórcio Paraná Saúde. Além destes, os medicamentos que não estão disponíveis através do consórcio, e que são medicamentos necessários para o atendimento à população, são adquiridos com recurso municipal, para que se possa atender suprir esta necessidade.

A distribuição de medicamentos está em processo de descentralização para as unidades. Atualmente, nas datas agendadas ocorrem as dispensações nas unidades básicas – pelo Programa Hiperdia, onde o farmacêutico orienta sobre o uso racional de medicamentos, armazenamento e adesão ao tratamento e pelo programa Saúde Mental, onde fazemos a dispensação dos medicamentos controlados com a presença do farmacêutico e equipe multidisciplinar para melhor orientação e acompanhamento dos pacientes, com o objetivo de padronizar a distribuição dos medicamentos e para melhor orientação e acompanhamento dos pacientes, visto não haver recurso financeiro suficiente para implantar uma farmácia em cada unidade, devido à necessidade da presença do profissional farmacêutico em cada ponto de dispensação. Além dos 210 itens da lista do REMUME - Relação Municipal de Medicamentos Essenciais é feita a distribuição do Programa Paraná sem Dor. Para fazer parte do Programa de Medicamentos Paraná Sem Dor, o paciente precisa passar pela avaliação de um profissional médico, que preenche a documentação disponibilizada para esse programa, um Laudo descrevendo com detalhes a condição clínica do paciente, receita médica, exames necessários para comprovar a patologia de que se trata o processo, além dos documentos pessoais exigidos pelo programa (cartão SUS, RG, CPF e comprovante de residência). Esse processo lançado no sistema do CEMEPAR e avaliado pelos farmacêuticos do município. Após avaliação e liberação dos medicamentos. A dispensação destes medicamentos é feita sob supervisão farmacêutica. Atendemos em média 156 pacientes por mês de processos do Paraná Sem Dor. Conforme preconizado pelo Ministério da Saúde, os municípios devem investir em medicamentos da atenção primária o valor de R\$ 2,36 habitante/ano, o Estado R\$ 2,36 habitante/ano e a União R\$ 5,58 habitante/ano. Para o município de Cândido de Abreu este investimento seria de R\$ 34.470,16/ano, no entanto a despesa aproximada mensal com medicamentos distribuídos à população é de R\$ 352.925,84/anual, sendo o investimento municipal de R\$ 24,16 habitante/ano.



Secretaria Municipal de Saúde

Cândido de Abreu-PR

Rua Pedro Slonik, 250 - Fone/Fax: (43) 3476-1179



PLANO MUNICIPAL DE SAÚDE DE CÂNDIDO DE ABREU 2022 - 2025

Considerando os princípios do Sistema Único de Saúde, sendo esta responsabilidade tripartite. As responsabilidades das instâncias gestoras do SUS na área de Assistência Farmacêutica, em relação aos medicamentos, estão definidas nos Componentes:

- ✓ Básico (CBAF): com financiamento tripartite e sob responsabilidade gerencial das Secretarias Municipais de Saúde, conforme Portaria GM/MS nº 1.555 de 30 de julho de 2013;
- ✓ Estratégico (CESAF): medicamentos financiados e adquiridos pelo Ministério da Saúde, distribuídos pelas Secretaria de Estado da Saúde e dispensados aos pacientes pelos municípios, tendo como algumas patologias contempladas a Tuberculose, Hanseníase, AIDS, endemias entre outras;
- ✓ Especializado (CEAF): medicamentos relacionados às linhas de cuidado das patologias contempladas em Protocolos Clínicos e Diretrizes Terapêuticas (PCDT), elaborados e publicados pelo Ministério da Saúde, com responsabilidades compartilhadas entre as 3 instâncias gestoras do SUS, de acordo com o nível de complexidade do tratamento/medicamento. Este componente está regulamentado pela Portaria GM/MS nº 1.554, de 30 de julho de 2013. No Paraná, o acesso se dá através das farmácias das Regionais de Saúde.

9 - GESTÃO EM SAÚDE

O modelo de gestão no Sistema Único de Saúde (SUS) está inscrito na Constituição Federal de 1988 e nas Leis Federais nº 8.080/90 e nº 8.142/90. Tem como princípios a universalidade, a integralidade e a equidade no acesso aos serviços de saúde; a hierarquização do sistema e das ações e serviços de saúde; a descentralização da gestão, ações e serviços; a participação da população na definição da política de saúde; o controle social da implementação da política de saúde e a autonomia dos gestores.

Neste contexto, cabe ressaltar que o SUS realiza ações e serviços públicos de relevância pública. As ações de saúde não são exclusivas do Estado, mas exercidas, permanentemente, o



Secretaria Municipal de Saúde

Cândido de Abreu-PR



Rua Pedro Slonik, 250 - Fone/Fax: (43) 3476-1179

PLANO MUNICIPAL DE SAÚDE DE CÂNDIDO DE ABREU 2022 - 2025

exercício do poder e da autoridade estatal, para serem executadas conforme as necessidades da população.

A qualidade da gestão pública implica a adoção de métodos e instrumentos de gestão adequados, eficazes e eficientes, que favoreçam o alcance de padrões elevados de desempenho e qualidade.

Cabe à gestão estar atenta às principais necessidades de saúde da população e do sistema de saúde para, a partir daí, nortear a equipe sob sua abrangência gerencial.

Além disso, é responsabilidade do gestor municipal a gestão da saúde na cidade, não apenas dos serviços e ações vinculadas ao SUS, mas também aquelas relacionadas à saúde suplementar e à iniciativa privada. Nestas duas últimas situações, é importante tanto priorizar a qualidade dos serviços e a segurança dos pacientes, de acordo com normas da Vigilância em Saúde e da Agência Nacional de Saúde Suplementar, como também corroborar para o desenvolvimento do setor saúde como um impulsionador do desenvolvimento econômico e social da capital.

10 - FINANCIAMENTO

Por financiamento em saúde, compreende-se o aporte de recursos financeiros para a viabilidade das Ações e Serviços Públicos de Saúde (ASPS), implementados pelos Estados, Municípios e Distrito Federal. Conforme determina o § 1º do Art. 198 da Constituição Federal de 1988 (CF/88), o Sistema Único de Saúde será financiado com recursos da União, dos Estados e dos Municípios, além de fontes suplementares de financiamento, todos devidamente contemplados no orçamento da seguridade social de cada ente.

Para operacionalizar essas ações, a Lei Complementar nº 141/2012 preceitua que as despesas com saúde deverão ser financiadas com recursos movimentados por meio de fundos de saúde, que são unidades orçamentárias gerenciadas pela União, pelos Estados, pelo Distrito Federal e pelos Municípios. Cada esfera governamental deve assegurar o aporte regular de recursos ao respectivo fundo de saúde de acordo com a Emenda Constitucional nº 29, de 2000.



Secretaria Municipal de Saúde

Cândido de Abreu-PR

Rua Pedro Slonik, 250 - Fone/Fax: (43) 3476-1179



PLANO MUNICIPAL DE SAÚDE DE CÂNDIDO DE ABREU 2022 - 2025

As transferências (regulares ou eventuais) da União para Estados, Municípios e Distrito Federal estão condicionadas à contrapartida destes níveis de governo, em conformidade com as normas legais vigentes (Lei de Diretrizes Orçamentárias e outras). Esses repasses ocorrem por meio de transferências ‘fundo a fundo’, realizadas pelo Fundo Nacional de Saúde (FNS) diretamente para os Estados, Distrito Federal e Municípios, ou pelo Fundo Estadual de Saúde aos municípios, de forma regular e automática, propiciando que gestores estaduais e municipais possam contar com recursos previamente pactuados, no devido tempo, para o cumprimento de sua Programação de Ações e Serviços de Saúde.

DEMONSTRATIVO DE PRESTAÇÃO DE CONTAS 2021 REPASSES GOVERNO FEDERAL E ESTADUAL 2021

BLOCOS DE FINANCIAMENTO	COMPONENTES	VALORES RECEBIDOS
ATENÇÃO BÁSICA	CAPITAÇÃO PONDERADA AÇÕES ESTRATEGICAS INDICADORES DE DESEMPENHO AGENTE COMUNITARIOS DE SAUDE	R\$ 3.084.439,75
ATENÇÃO DE MÉDIA E ALTA COMPLEXIDADE AMBULATORIAL E HOSPITALAR		R\$ 360.000,00
VIGILÂNCIA EM SAÚDE	Piso fixo de vigilância e promoção da saúde – PFVPS Incentivo Ao Fortalec De	



Secretaria Municipal de Saúde

Cândido de Abreu-PR

Rua Pedro Slonik, 250 - Fone/Fax: (43) 3476-1179



PLANO MUNICIPAL DE SAÚDE DE CÂNDIDO DE ABREU 2022 - 2025

	Ações De Práticas Corporais/Atividade Física Ações Estruturantes De Vigilância Sanitária - (FNS Piso estratégico - gerenciamento de risco de VS (FNS	R\$ 213.178,44
ASSISTÊNCIA FARMACÊUTICA	Programa de assistência farmacêutica básica	R\$ 134.129,04
INVESTIMENTOS	Incentivo para construção o reforma de pólos da academia da saúde – ampliada, UBS, Hospital, entre outros Programa de financiamento das ações de alimentação e nutrição (VAN)	R\$ 403.630,00
TOTAL RECEBIDO		R\$ 4. 195.377,23



Secretaria Municipal de Saúde

Cândido de Abreu-PR



Rua Pedro Slonik, 250 - Fone/Fax: (43) 3476-1179

PLANO MUNICIPAL DE SAÚDE DE CÂNDIDO DE ABREU 2022 - 2025

PPA APRESENTADO PARA O QUADRIÊNIO 2022/2025

		Município de Cândido de Abreu - PPA 2022 / 2025							
		Programas - Plano de Investimentos - Físico / Financeiro							
		Escopo: Plano Municipal de Saúde					Página: 1		
		2022	2023	2024	2025	Total			
Programa:	701 - SAÚDE COM QUALIDADE	Total Programa:	12.791.176,13	13.228.917,00	13.725.371,50	14.034.132,00	53.789.196,63		
Objetivo:	Permanente aprimoramento dos serviços de atenção básica, dos de ambulatorial e hospitalar, dos serviços de prevenção, suporte profilático terapêutico, qualidade dos serviços do SUS, do PSF e outros programas afins, primando a boa saúde da população.								
Indicador		Tipo indicador	Un. de Medida	Medida inicial	Público alvo				
GLOBAL		Outros indicadores	GLOBAL	1,000	População em Geral				
Nota explicativa:				Medida esperada:					
Código	Tipo	Nome da ação	Unidade de Medida						
Município de Cândido de Abreu					174.310,00	180.410,00	185.823,00	191.398,00	731.941,00
19	Atividade	MANUTENÇÃO DEPARTAMENTO DE SAÚDE	GLOBAL		1,000	1,000	1,000	1,000	
		Descrição complementar:							
		Nota explicativa:							
		Produto esperado:			Outros Produtos				
		Função:			10 - SAÚDE				
		Subfunção:			122 - ADMINISTRAÇÃO GERAL				
Município de Cândido de Abreu					210.520,00	217.890,00	224.425,00	231.158,00	883.993,00
31	Atividade	CAPS - INCENTIVO AO CUSTEIO DOS CENTOS PSICOSSOCIAL	PESSOAS ATENDIDAS		1,000	1,000	1,000	1,000	
		Descrição complementar:							
		Nota explicativa:							
		Produto esperado:			Pacientes Atendidos				
		Função:			10 - SAÚDE				
		Subfunção:			302 - ASSISTÊNCIA HOSPITALAR E AMBULATORIAL				
Município de Cândido de Abreu					631.400,00	653.500,00	673.104,00	693.297,00	2.651.301,00
21	Atividade	MANUTENÇÃO PROGRAMA SAÚDE BUCAL	PESSOAS ATENDIDAS		1,000	1,000	1,000	1,000	
		Descrição complementar:							
		Nota explicativa:							
		Produto esperado:			Pacientes Atendidos				
		Função:			10 - SAÚDE				
		Subfunção:			301 - ATENÇÃO BÁSICA				
Município de Cândido de Abreu					1.358.300,00	1.405.940,50	1.448.015,00	1.491.456,00	5.703.611,50
25	Atividade	MANUTENÇÃO PROGRAMA AGENTES COMUNITÁRIO DE SAÚDE	PESSOAS ATENDIDAS		1,000	1,000	1,000	1,000	
		Descrição complementar:							
		Nota explicativa:							
		Produto esperado:			Pacientes Atendidos				
		Função:			10 - SAÚDE				



Secretaria Municipal de Saúde

Cândido de Abreu-PR

Rua Pedro Slonik, 250 - Fone/Fax: (43) 3476-1179



PLANO MUNICIPAL DE SAÚDE DE CÂNDIDO DE ABREU 2022 - 2025

Município de Cândido de Abreu - PPA 2022 / 2025		Programas - Plano de Investimentos - Físico / Financeiro						
Escopo: Plano Municipal de Saúde		Página: 2						
Município de Cândido de Abreu			282.252,00	292.130,00	300.895,00	309.922,00	1.185.199,00	
24	Atividade	EXECUÇÃO DO APSUS/SAÚDE BUCAL/FAMÍLIA PARANAENSE	GLOBAL	1,000	1,000	1,000	1,000	
	Descrição complementar:							
	Nota explicativa:							
	Produto esperado:		Outros Produtos					
	Função:		10 - SAÚDE					
	Subfunção:		301 - ATENÇÃO BÁSICA					
Município de Cândido de Abreu			45.050,00	46.630,00	48.025,50	49.466,00	189.171,50	
30	Atividade	MANUTENÇÃO PROGRAMA VIGILANCIA E SAÚDE	PESSOAS ATENDIDAS	1,000	1,000	1,000	1,000	
	Descrição complementar:							
	Nota explicativa:							
	Produto esperado:		Pacientes Atendidos					
	Função:		10 - SAÚDE					
	Subfunção:		304 - VIGILÂNCIA SANITÁRIA					
Município de Cândido de Abreu			9.500,00	9.832,50	10.128,00	10.430,00	39.890,50	
20	Atividade	MANUTENÇÃO E CAPACITAÇÃO CONSELHO MUNICIPAL DE SAÚDE	GLOBAL	1,000	1,000	1,000	1,000	
	Descrição complementar:							
	Nota explicativa:							
	Produto esperado:		Apoio Administrativo					
	Função:		10 - SAÚDE					
	Subfunção:		122 - ADMINISTRAÇÃO GERAL					
Município de Cândido de Abreu			118.500,00	122.650,00	128.326,00	130.117,00	497.593,00	
29	Atividade	MANUTENÇÃO PROGRAMA ASSISTÊNCIA FARMACEUTICA	PESSOAS ATENDIDAS	1,000	1,000	1,000	1,000	
	Descrição complementar:							
	Nota explicativa:							
	Produto esperado:		Pacientes Atendidos					
	Função:		10 - SAÚDE					
	Subfunção:		303 - SUPORTE PROFILÁTICO E TERAPÊUTICO					
Município de Cândido de Abreu			1.095.330,00	1.133.667,00	1.167.676,00	1.202.710,00	4.599.383,00	
27	Atividade	CONSÓRCIO INTERMUNICIPAL - PARANÁ SAÚDE - SAMU	PACIENTES ATENDIDOS	1,000	0,000	1,000	1,000	
	Descrição complementar:							
	Nota explicativa:							
	Produto esperado:		Pacientes Atendidos					
	Função:		10 - SAÚDE					
	Subfunção:		301 - ATENÇÃO BÁSICA					

Município de Cândido de Abreu - PPA 2022 / 2025		Programas - Plano de Investimentos - Físico / Financeiro						
Escopo: Plano Municipal de Saúde		Página: 3						
Município de Cândido de Abreu			203.200,00	210.312,00	216.622,00	223.120,00	853.254,00	
	Atividade	MANUTENÇÃO DO PROGRAMA DE VIGILANCIA EPIDEMIOLOGICA	GLOBAL	1,000	1,000	1,000	1,000	
	Descrição complementar:							
	Nota explicativa:							
	Produto esperado:		Outros Produtos					
	Função:		10 - SAÚDE					
	Subfunção:		304 - VIGILÂNCIA SANITÁRIA					
Município de Cândido de Abreu			7.120.024,13	7.369.425,00	7.590.302,00	7.818.010,00	29.897.561,13	
	Atividade	MANUTENÇÃO HOSPITAL MUNICIPAL	PESSOAS ATENDIDAS	1,000	1,000	1,000	1,000	
	Descrição complementar:							
	Nota explicativa:							
	Produto esperado:		Pacientes Atendidos					
	Função:		10 - SAÚDE					
	Subfunção:		302 - ASSISTÊNCIA HOSPITALAR E AMBULATORIAL					
Município de Cândido de Abreu			115.000,00	119.025,00	122.595,00	126.270,00	482.890,00	
	Atividade	MANUTENÇÃO PROJETO MAIS MÉDICO	PACIENTES ATENDIDOS	1,000	1,000	1,000	1,000	
	Descrição complementar:							
	Nota explicativa:							
	Produto esperado:		Pacientes Atendidos					
	Função:		10 - SAÚDE					
	Subfunção:		302 - ASSISTÊNCIA HOSPITALAR E AMBULATORIAL					
Município de Cândido de Abreu			1.381.650,00	1.430.000,00	1.572.908,00	1.517.095,00	5.901.653,00	
	Atividade	MANUTENÇÃO PROGRAMA SAÚDE DA FAMÍLIA	FAMÍLIAS	1,000	1,000	1,000	1,000	
	Descrição complementar:							
	Nota explicativa:							
	Produto esperado:		Pessoas Atendidas					
	Função:		10 - SAÚDE					
	Subfunção:		301 - ATENÇÃO BÁSICA					
Município de Cândido de Abreu			38.140,00	37.405,00	38.527,00	39.663,00	151.735,00	
	Atividade	EXECUÇÃO DO QUALIFAR - SUS	PESSOAS ATENDIDAS	1,000	1,000	1,000	1,000	
	Descrição complementar:							
	Nota explicativa:							
	Produto esperado:		Pacientes Atendidos					
	Função:		10 - SAÚDE					
	Subfunção:		301 - ATENÇÃO BÁSICA					



Secretaria Municipal de Saúde
Cândido de Abreu-PR



Rua Pedro Slonik, 250 - Fone/Fax: (43) 3476-1179

**PLANO MUNICIPAL DE SAÚDE DE CÂNDIDO DE ABREU
2022 - 2025**

11 - CONTROLE SOCIAL

Os Conselhos de Saúde são órgãos colegiados, de caráter permanente e deliberativo, previstos na Legislação Federal, Estadual e Municipal, compostos por representantes do governo, prestadores de serviço, profissionais de saúde e usuários, que cumprem a função de representação da sociedade no controle da Política Pública de Saúde, atuando na formulação de estratégias para o planejamento e execução da política de saúde na instância correspondente, inclusive nos aspectos econômicos e financeiros, cujas decisões devem ser homologadas pelo chefe do poder legalmente constituído em cada esfera de governo. Tem papel estratégico no controle e fiscalização da gestão e da prestação das ações e serviços de saúde. Nesse sentido, o Conselho de Saúde deve ter assegurada a estrutura e capacidade operacional adequadas ao cumprimento dessas funções, bem como ter seu papel reconhecido e respeitado pela gestão do SUS nas três esferas de governo. Além disso, a Lei Federal 141/2012, em seu Art. 44 prevê que “no âmbito de cada ente da Federação, o gestor do SUS disponibilizará ao Conselho de Saúde, com prioridade para os representantes dos usuários e dos trabalhadores da saúde, programa permanente de educação na saúde para qualificar sua atuação na formulação de estratégias e assegurar efetivo controle social da execução da política de saúde, em conformidade com o § 2º do art. 1º da Lei nº 8.142, de 28 de dezembro de 1990”. A composição do conselho é partidária, isto é a soma dos representantes dos usuários de saúde é igual à soma dos representantes dos trabalhadores dos trabalhadores de saúde e dos representantes do gestor e prestador de serviço ao SUS:

- 04 representantes do segmento de usuários do SUS;
- 02 representantes do segmento dos trabalhadores da saúde;
- 01 representante do segmento de prestadores de serviço;
- 01 representante do segmento da gestão em saúde.

A participação da comunidade, representada efetivamente pelos seus usuários do Sistema Único de Saúde, com pensamento centrado na coletividade, independentemente de sua ideologia política e de interesses próprios, fiscaliza, acompanha as ações desenvolvidas e sugere alternativas para os problemas encontrados, bem como participa das discussões



Secretaria Municipal de Saúde

Cândido de Abreu-PR

Rua Pedro Slonik, 250 - Fone/Fax: (43) 3476-1179



**PLANO MUNICIPAL DE SAÚDE DE CÂNDIDO DE ABREU
2022 - 2025**

futuras.

12 - DIRETRIZES, OBJETIVOS E METAS DO PLANO DE SAÚDE

DIRETRIZ 01: FORTALECIMENTO DA REDE DE ATENÇÃO À SAÚDE DO MUNICÍPIO

DIRETRIZ 02: FORTALECIMENTO DA VIGILÂNCIA EM SAÚDE

DIRETRIZ 03: FORTALECIMENTO E QUALIFICAÇÃO DA GESTÃO EM SAÚDE

DIRETRIZ 04: FORTALECIMENTO DA MÉDIA COMPLEXIDADE

DIRETRIZ 05: FORTALECIMENTO DA ASSISTÊNCIA FARMACÊUTICA

DIRETRIZ 06: FORTALECIMENTO DO ATENDIMENTO NO HOSPITAL DE PEQUENO PORTE MUNICIPAL.



Secretaria Municipal de Saúde

Cândido de Abreu-PR

Rua Pedro Slonik, 250 - Fone/Fax: (43) 3476-1179



PLANO MUNICIPAL DE SAÚDE DE CÂNDIDO DE ABREU 2022 - 2025

DIRETRIZ 01: FORTALECIMENTO DA REDE DE ATENÇÃO À SAÚDE DO MUNICÍPIO		
OBJETIVO 01: Qualificar e organizar a linha de a atenção materno-infantil, com melhora dos indicadores de mortalidade.		
Meta	Indicador para monitoramento e avaliação da meta	Ações 2022-2025
Garantir que 95% das gestantes SUS façam 6 consultas ou mais de pré nata	Percentual de gestantes com 6 ou mais consultas na conclusão do pré-natal, sendo a 1ª consulta até a 12ª semana de gestação.	<ul style="list-style-type: none"> -Intensificar a busca ativa das gestantes através das visitas domiciliares; -Manter atualizada a Planilha google drive da Rede Materno infantil; -Garantir registro adequado das informações de pré-natal quanto aos dados da gestante (idade, peso, altura, IMC, DUM, DPP, altura uterina, idade gestacional, estratificação de risco, evolução médica, evolução de enfermagem) em todas as consultas; -Estabelecer parceria intersetorial (conselho tutelar, assistência social) para busca de faltosas; -Promover atendimento humanizado no pré-natal, com a equipe multidisciplinar; -Garantir continuidade do processo de preenchimento correto da carteira da gestante para adequada comunicação entre os profissionais.
100% das gestantes SUS com garantia dos exames previstos por trimestre na Linha Guia.	Percentual de gestantes com todos os exames preconizados realizados por trimestre de gestação	<ul style="list-style-type: none"> -Previsão orçamentária para garantir todos os exames conforme número de gestantes do município; -Monitorar a realização dos exames pelo laboratório municipal e/ou terceirizados durante as consultas do pré-natal
100% gestantes com	Percentual de gestantes estratificadas por	-Garantir pré-natal a todas as gestantes com



Secretaria Municipal de Saúde

Cândido de Abreu-PR

Rua Pedro Slonik, 250 - Fone/Fax: (43) 3476-1179



PLANO MUNICIPAL DE SAÚDE DE CÂNDIDO DE ABREU 2022 - 2025

estratificação de risco adequada conforme Linha Guia.	risco conforme Linha Guia.	estratificação de risco em cada consulta e garantir o acesso conforme o risco estratificado.
Ampliar para 75% o aleitamento materno até os seis meses de vida da criança.	Percentual de crianças em aleitamento materno até o 6º mês.	<ul style="list-style-type: none"> -Realizar ações na APS e Hospital Referência sobre incentivo ao aleitamento materno para todas as gestantes e mães com bebês até 6 meses de idade; -Incentivar o aleitamento materno exclusivo na 1ª hora pós-parto; -Garantir subsídios financeiros para as ações e projetos de incentivo ao aleitamento materno. -Apoiar e monitorar a mãe até a consolidação do aleitamento materno. -Capacitação dos profissionais para sensibilização do aleitamento materno.
100% crianças SUS menores de 2 anos com estratificação de risco adequado conforme Linha Guia.	Percentual de crianças menores de 2 anos estratificadas por risco conforme Linha Guia	<ul style="list-style-type: none"> -Garantir uma consultano 1ºmês de vida com a Pediatra para todas as crianças do município. -Garantir encaminhamento e consultas com especialista na Linha de Cuidados do AME para crianças estratificadas como alto risco; - Garantir consultas de Puericultura em todas as UBS pela equipe multiprofissional (médico, enfermeiro, nutricionista, psicólogo, odontologo etc) -Realizar Educação Permanente/ capacitação para profissionais do Hospital Municipal Referência e Atenção Primária sobre Saúde da Criança e Protocolos de Atendimento. -Alimentar e monitorar a planilha google drive das crianças da rede materno infantil.
100% das gestantes com garantia de transporte ao pré-natal de risco intermediário de alto risco	Percentual de gestantes que cumprem todos os compromissos do pré-natal com transporte público adequado	-Previsão orçamentária para aquisição e manutenção de veículos para o transporte das gestantes e crianças.



Secretaria Municipal de Saúde

Cândido de Abreu-PR

Rua Pedro Slonik, 250 - Fone/Fax: (43) 3476-1179



PLANO MUNICIPAL DE SAÚDE DE CÂNDIDO DE ABREU 2022 - 2025

para parto e puerpério.		
No mínimo uma capacitação anual realizada sobre a Linha de Cuidado Materno-infantil com registro adequado do conteúdo abordado e presença na média complexidade	Número de capacitações realizadas no hospital municipal.	<ul style="list-style-type: none"> -Construir e implantar protocolos de atenção ao parto para o hospital municipal que realiza partos de risco habitual. -Capacitar equipe quanto ao acolhimento da gestante conforme estratificação de risco. -Capacitar a equipe quanto ao preenchimento correto da DNV e registro adequado do número de consultas que constam na carteirinha da gestante. -Capacitar equipe quanto ao preenchimento adequado no prontuário da gestante. - Implantar programa de treinamento de novos funcionários quanto aos procedimentos e fluxos da Linha de Cuidado Materno-infantil.
Reduzir a zero os casos de óbito infantil	Diminuir os casos de óbito infantil no município	<ul style="list-style-type: none"> -Garantir visitas puerperais. -Realizar consultas de puericultura com estratificação de risco de vulneráveis. -Promover o aleitamento materno. -Fortalecimento do comitê de Mortalidade Infantil; -Capacitar todas as equipes de atendimento com fluxos e protocolo atualizados.
Reduzir o percentual as gestações em adolescentes	Percentual de gravidez na adolescência nas faixas etárias de 10 a 19 anos	<ul style="list-style-type: none"> -Capacitar equipes da APS para atenção integral a saúde de adolescentes (acesso, acolhimento, orientações, planejamento reprodutivo, pré-natal, parto e puerpério). -Incluir as ações de orientação reprodutiva e sexual no Programa Saúde na Escola – PSE - Garantir acesso aos métodos contraceptivos com atendimento diferenciado e orientar o uso adequado.
Implementar/fortalecer o projeto NASCER E	Fortalecimento do projeto	-Padronizar as ações de cuidado com a gestante e crianças;



Secretaria Municipal de Saúde

Cândido de Abreu-PR

Rua Pedro Slonik, 250 - Fone/Fax: (43) 3476-1179



PLANO MUNICIPAL DE SAÚDE DE CÂNDIDO DE ABREU 2022 - 2025

CRESCER EM CÂNDIDO DE ABREU.		<ul style="list-style-type: none"> -Criar grupos de gestantes com reuniões mensais de orientações nas UBS; -Garantir recursos para brindes, palestras e alimentação dos participantes do projeto. - Implementar o projeto em todas as unidades de saúde do município.
Fortalecer os atendimentos de Fisioterapia no Município.	Fortalecimento do atendimento	<ul style="list-style-type: none"> - Contratação de mais uma fisioterapeuta no município para garantia dos atendimentos. -Adequação dos materiais da sala de fisioterapia. -Implantação de mais uma sala de fisioterapia.
OBJETIVO 02: Fortalecer o Cuidado em Saúde Bucal		
Meta	Indicador	Ações 2022 – 2025
Manter em 100% a cobertura populacional estimada pelas equipes de saúde bucal	Cobertura populacional estimada pelas equipes de saúde bucal	<ul style="list-style-type: none"> -Implementar ações de Saúde Bucal na APS e na promoção de saúde. -Organizar o processo de trabalho na APS.
Reduzir em o percentual de exodontia em relação aos procedimentos restauradores	Proporção de exodontias sobre procedimentos restauradores	<ul style="list-style-type: none"> - Orientar a escovação dental supervisionada e Bochechos com Flúor. -Fortalecer o projeto saúde na escola com orientações. -Fornecer Kits de higiene bucal para os alunos do programa do bochecho com flúor e escovação dental supervisionada. -Fornecer material de higiene bucal nos consultórios odontológicos conforme prescrição do profissional.
Reduzir em o percentual de Câncer Bucal	Proporção de casos por número de pacientes atendidos	<ul style="list-style-type: none"> -Realizar busca ativa de detecção precoce de câncer bucal durante as campanhas de promoção de saúde. -Realizar anamnese e exame clínico bucal para identificar lesões suspeitas de Câncer.
Estratificar 90% dos grupos prioritários em Saúde Bucal	Percentual de pacientes estratificados por pessoas cadastradas	<ul style="list-style-type: none"> -Ampliar a estratificação de pacientes. - Organizar a agenda odontológica de acordo com a classificação de risco.



Secretaria Municipal de Saúde

Cândido de Abreu-PR

Rua Pedro Slonik, 250 - Fone/Fax: (43) 3476-1179



PLANO MUNICIPAL DE SAÚDE DE CÂNDIDO DE ABREU 2022 - 2025

Garantir no mínimo um atendimento de Saúde Bucal para 100% das gestantes SUS	Proporção de gestantes com 1 atendimento odontológico realizado	- Agendar a consulta de odontologia para a gestante e se certificar da sua ida à consulta. - Realizar busca ativa de gestantes faltosas ao atendimento de saúde bucal. - Garantir consulta de pré-natal e atendimento odontológico concomitante.
Garantir no mínimo um atendimento de Saúde Bucal para as crianças SUS menores de 1 ano Garantir a todas as crianças a inclusão na puericultura odontológica com atendimento trimestral no primeiro ano de vida	Proporção de crianças SUS menores de 1 ano com pelo menos 1 atendimento em saúde bucal	- Agendar a consulta de odontologia para a criança e se certificar da ida da criança na consulta. - Realizar busca ativa de crianças faltosas ao atendimento de saúde bucal - Criação de agenda odontológica de puericultura, concomitante com a puericultura de enfermagem, através de planejamento de atendimentos programados em equipe;
Propiciar no mínimo duas capacitações anuais das equipes de saúde bucal	Duas participações em capacitações	- Garantir recursos financeiros e transporte para participação dos profissionais.
Adquirir equipamentos odontológicos	Equipamentos adquiridos	- Adquirir compressores odontológicos, canetas de alta rotação, aparelhos fotopolimerizável, seladoras e destiladores quando for necessária a reposição.
Implementação do Projeto "Mais Sorisos"	Projeto implementado	- Garantir acesso da população ao projeto; - Reabilitação oral através de garantia de prótese dentária.

OBJETIVO 03: Fortalecer a atenção integral à Saúde da pessoa idosa

Meta	Indicador	Ações 2022 – 2025
Atingida estratificação de 100% risco dos idosos no território e implantar sistematização do cuidado ao idoso. Realizar estratificação de risco em 100% dos idosos	Percentual de idosos estratificados	- Implementar e/ou Implantar protocolo da Linha de Cuidados do Idoso da SESA nos pontos da RAISI; - Estratificar Riscos dos Idosos no território utilizando a ferramenta IVCF-20 (Índice de Vulnerabilidade Clínica Funcional); - Garantir agenda de atendimento pela ESF de



Secretaria Municipal de Saúde

Cândido de Abreu-PR

Rua Pedro Slonik, 250 - Fone/Fax: (43) 3476-1179



PLANO MUNICIPAL DE SAÚDE DE CÂNDIDO DE ABREU 2022 - 2025

do território e implantar a sistematização do cuidado ao idoso		<p>forma contínua de acordo com o risco;</p> <ul style="list-style-type: none"> - Rastreamento de Idosos em Polifarmácia e com histórico de efeitos adversos; - Incentivar a Imunização em Idosos na faixa etária e atingir a Meta de 90% preconizada pelo MS; - Fortalecer ações de promoção e prevenção de Quedas em Idosos, e capacitação dos cuidadores; - Garantir encaminhamento dos idosos estratificados e que se enquadrem nos critérios do AME
Reduzir a mortalidade por causas sensíveis à APS.	Percentual de redução da taxa de mortalidade anual por causas sensíveis à APS.	<ul style="list-style-type: none"> - Busca Ativa dos casos de internação hospitalar, com realização de Visita Domiciliar, e intervenção da equipe para identificar agudização, e intervir no tratamento de maneira efetiva. - Elaborar plano de alta e contra referência para UBS (Incluir as condições crônicas)
Garantir atendimento ao idoso em situações de violência	Protocolo e fluxo implantados.	<ul style="list-style-type: none"> -Intensificar Monitoramento dos Idosos no território por meio de visitas domiciliares; -Capacitar às equipes de saúde; - Estabelecer fluxo do cuidado dos idosos em situações de violência;
Fortalecer parceria com a Secretária de Assistência Social para o Grupo de Idosos.	Projeto implementado	<ul style="list-style-type: none"> -Estabelecer parceria com a Secretaria de assistência social no grupo de idosos; -Promover palestras sobre qualidade de vida, automedicação e cuidados de saúde.
OBJETIVO 04: Consolidar a Linha de Cuidado à Saúde Mental		
Meta	Indicador	Ações 2022 – 2025
Ampliar a execução de estratificação de risco e elaboração do plano de cuidado em 100% dos	Percentual de estratificação	-Aperfeiçoar os profissionais para utilização dos instrumentos de estratificação de risco e construção do plano de cuidado, para a realização adequada dos devidos atendimentos e



Secretaria Municipal de Saúde

Cândido de Abreu-PR

Rua Pedro Slonik, 250 - Fone/Fax: (43) 3476-1179



PLANO MUNICIPAL DE SAÚDE DE CÂNDIDO DE ABREU 2022 - 2025

<p>pacientes de transtorno mental identificados pela equipe</p>		<p>encaminhamentos.</p> <ul style="list-style-type: none"> -Levantar e cadastrar o número de pacientes com transtorno mental, álcool e drogas. Estabelecer reuniões mensais da equipe do Centro de Saúde Mental com os profissionais da atenção básica para discussão dos casos e registro em ata; - Elaborar em conjunto o plano de cuidado de acordo com a estratificação de risco; - Realizar atendimentos e visitas domiciliares compartilhadas
<p>Qualificar o atendimento de urgência e emergência psiquiátrica através de um fluxo estabelecido</p>	<p>Um fluxo estabelecido</p>	<ul style="list-style-type: none"> -Estabelecer fluxo de atendimento de urgência e emergência psiquiátrica, contemplando a função da polícia militar, SAMU e atendimento do hospital do município ou de referência. -Sensibilizar os profissionais de atendimento hospitalar para o acolhimento e atendimento dos pacientes com transtorno mental, acompanhando-os em momentos de crises, até o encaminhamento para hospital especializado, quando for o caso.
<p>Uma capacitação anual para qualificação dos profissionais da atenção básica que atuam no atendimento em saúde mental, álcool e drogas.</p>	<p>Quantidade de cursos ofertados</p>	<ul style="list-style-type: none"> - Incentivar e dar subsídios para a participação dos profissionais nas capacitações ofertadas. - Promover/participar de cursos anuais de capacitação em saúde mental, álcool e drogas para as diferentes categorias profissionais: agentes comunitários de saúde, médicos, enfermeiros, técnicos de enfermagem, equipe PSF e profissionais da vigilância em saúde.
<p>Implantação do Centro de Saúde Mental</p>	<p>Implantação e habilitação de Equipe Multiprofissional</p>	<ul style="list-style-type: none"> -Contratação de profissional psicólogo 30h assistente social 30h e médico com experiência em saúde mental 10h preferencialmente com vínculo estatutário. -Promover as oficinas terapêuticas para



Secretaria Municipal de Saúde

Cândido de Abreu-PR

Rua Pedro Slonik, 250 - Fone/Fax: (43) 3476-1179



PLANO MUNICIPAL DE SAÚDE DE CÂNDIDO DE ABREU 2022 - 2025

		consolidação do atendimento em saúde mental.
Acompanhar paralelamente 80% das famílias dos doentes mentais, garantindo o entendimento sobre o modelo da rede de saúde mental.	Percentual de famílias acompanhadas	-Realizar ações intersetoriais (assistência social, Centro de Saúde Mental, Atenção Básica, Educação, Conselho Tutelar) como palestras, encontros, grupos, panfletos, com informações e esclarecimentos sobre a rede de saúde mental. - Desenvolver juntamente das famílias dos doentes mentais ações de orientações relacionadas ao acompanhamento e tratamento do paciente.
Implantar e fortalecer as estratégias de matriciamento do profissional de saúde mental com a equipe de atenção primária	Número de casos que foram realizados matriciamento.	-Realizar atendimentos compartilhados. -Elaborar em conjunto o plano de cuidado de acordo com a estratificação de risco. -Realizar ações de matriciamento a partir de reuniões semanais/quinzenais com as equipes de estratégia de saúde da família com registro adequado e com o Centro de Saúde Mental.
Estabelecer calendários de reuniões semanais/quinzenais/mensais com os profissionais da rede intersetorial (saúde, educação municipal e estadual, CRAS, CREAS, conselho tutelar).	Estabelecimento do calendário	Realizar/participar de reuniões intersetoriais para estudo de caso, comunicação entre equipes, ações intersetoriais e articulação de políticas públicas.
Fortalecimento das oficinas terapêuticas	Oficinas terapêuticas	- Garantir recursos financeiros de materiais para as oficinas terapêuticas; - Envolvimento das equipes de saúde para fortalecimento das oficinas.
OBJETIVO 05: Fortalecer as Linhas de Cuidados da Hipertensão e do Diabetes		
Meta	Indicador	Ações 2022 – 2025
Cadastrar 100% dos pacientes com hipertensão e	Porcentagem de pacientes cadastrados	- Garantir as visitas domiciliares nas áreas ESF pelas ACS;



Secretaria Municipal de Saúde

Cândido de Abreu-PR

Rua Pedro Slonik, 250 - Fone/Fax: (43) 3476-1179



PLANO MUNICIPAL DE SAÚDE DE CÂNDIDO DE ABREU 2022 - 2025

diabetes,		- Capacitar as ACS para manter os cadastros atualizados.
Capacitar 100% das equipes de Saúde ESF para estratificação do paciente	Percentagem de equipes de saúde capacitada	- Promover a Educação Permanente com vistas a qualificação dos profissionais de saúde no atendimento a hipertensos e diabéticos,
Realizar estratificação de risco de 100% dos pacientes hipertensos e diabéticos	Percentagem de pacientes estratificados	- Realizar busca ativa dos pacientes Hipertensos e Diabéticos; - Encaminhar o paciente para consulta e estratificação de risco na UBS; - Realizar o acompanhamento do paciente através das consultas domiciliares e consultas na UBS;
Encaminhar 100% dos pacientes estratificados como alto risco para AME (Ambulatório Médico Especializado)	Percentagem de pacientes encaminhados	- Realizar busca ativa; - Agendar consulta no AME; - Conscientizar os pacientes da importância da consulta no AME; - Acompanhar os pacientes (Plano de Cuidado) pela ESF;
Implantar grupos do Programa do Controle de Tabagismo ao ano.	Número de grupos de controle de Tabagismo implantados no ano.	- Implantar o Programa de Controle de Tabagismo; - Garantir capacitação dos profissionais para atendimento de cessação de tabaco; - Trabalhar o tema de promoção da não iniciação do uso de tabaco e outras drogas em crianças e adolescentes utilizando o PSE. - Garantir horário alternativo no PSF para realização das ações e compensação em banco de horas para os profissionais.
OBJETIVO 06: Implantar o Cuidado à Pessoa Portadora de Deficiência		
Meta	Indicador	Ações 2022 – 2025
Realizar 100% os testes da triagem neonatal em nascidos vivos	Percentual de nascidos vivos que realizam os testes	- Monitorar a realização dos testes de triagem. - Fazer busca ativa dos que ainda não realizaram os testes através de visitas domiciliares dos ACS e enfermeiro.



Secretaria Municipal de Saúde

Cândido de Abreu-PR

Rua Pedro Slonik, 250 - Fone/Fax: (43) 3476-1179



PLANO MUNICIPAL DE SAÚDE DE CÂNDIDO DE ABREU 2022 - 2025

		<ul style="list-style-type: none"> - Fortalecer a comunicação entre os serviços (hospital e UBS) através da implantação dos “resumos de alta” - Orientar as gestantes no pré-parto e pós-parto sobre os testes de triagem neonatal e sua importância. - Preencher corretamente as carteirinhas das crianças e prontuários com os resultados e encaminhamentos dos exames.
Garantir 100% do atendimento à pessoa com deficiência	Percentual de acompanhamento	<ul style="list-style-type: none"> - Investir em estrutura e equipamentos em unidades de saúde do SUS para promover acessibilidade do usuário. - Qualificar e capacitar a equipe de saúde para o adequado acolhimento à pessoa com deficiência. - Promover o levantamento das pessoas com deficiência no município. - Registrar os atendimentos realizados a fim de acompanhamento e monitoramento. - Fortalecer o trabalho intersetorial. - Propiciar participação dos profissionais da equipe de saúde em capacitações para atendimento das pessoas com deficiência. - Capacitar e apoiar a família para cuidados domiciliares. - Garantir encaminhamentos aos centros de referências regionais para tratamentos das pessoas com deficiência.
OBJETIVO 07: Fortalecer o cuidado integral às pessoas em situação de violência		
Meta	Indicador	Ações 2022 – 2025
Elaborar e implantar projeto de enfrentamento as violências em articulação com a atenção integral e	Elaborar e implantar projeto de enfrentamento as violências em articulação com a atenção integral e proteção as pessoas em situação de	<ul style="list-style-type: none"> - Mobilizar os órgãos governamentais, e sociedade a promoverem denúncia contra violência e promoção da cultura de paz. - Apoiar e dar suporte as famílias em risco de



Secretaria Municipal de Saúde

Cândido de Abreu-PR

Rua Pedro Slonik, 250 - Fone/Fax: (43) 3476-1179



PLANO MUNICIPAL DE SAÚDE DE CÂNDIDO DE ABREU 2022 - 2025

proteção às pessoas em situação de violência e suas famílias	violência e suas famílias	vulnerabilidade quanto à violência doméstica, sexual e outras; -Realizar a integração entre as secretárias do município; -Desenvolver ações de promoção a cultura de paz nas escolas. -Desenvolver e implantar ações de segurança para população em geral, priorizando os seguimentos mais vulneráveis a acidentes de trânsito: pedestres, ciclistas e motociclistas;
Capacitar 100% das equipes de saúde, para garantir o acolhimento, o cuidado integral e proteção às pessoas em situação de violências.	Porcentagem de equipes de saúde capacitada	-Conscientizar gestores e funcionários da importância da cultura de paz; - Realizar/participar de reuniões setoriais e intersetoriais para estudo de caso, comunicação/ações e articulação de políticas públicas; - Garantir continuidade de educação permanente.
Alimentar 100% o banco de dados específico às notificações ocorridas no município	Porcentagem de notificações registradas no banco de dados	-Realizar capacitações da equipe de saúde para realização de notificações e informações nos relatórios. -Alimentar banco de dados.
Estabelecer fluxograma de cuidado do paciente.	Fluxograma estabelecido	-Elaborar o fluxograma de cuidado do paciente; -Realizar capacitações da equipe de saúde;
OBJETIVO 08: Qualificar o cuidado à criança e ao adolescente		
Meta	Indicador	Ações 2022 – 2025
Capacitar 100% das equipes de saúde em cuidado à criança e adolescente	Porcentagem de equipes capacitadas	Garantir continuidade de educação permanente aos funcionários da Atenção Primária, Vigilância em Saúde e Atenção hospitalar; -Disponibilizar recursos financeiros,
Cadastrar 100% das gestantes para o acompanhamento do pré-natal	Porcentagem de gestantes acompanhadas no pré-natal	-Realizar busca ativa das gestantes e cadastrar nas UBS - Monitorar o pré-natal das gestantes cadastradas para garantir 7 ou mais consultas;



Secretaria Municipal de Saúde

Cândido de Abreu-PR

Rua Pedro Slonik, 250 - Fone/Fax: (43) 3476-1179



PLANO MUNICIPAL DE SAÚDE DE CÂNDIDO DE ABREU 2022 - 2025

		-Realizar busca ativa das gestantes faltosas; -Garantir 100% dos exames preconizada na linha de cuidado materno infantil; - Referenciar a gestante para o estabelecimento aonde será realizado o parto;
Garantir a 1 consulta de puericultura com profissional médico Pediatra para 100% de nascidos vivos	Garantia de atendimento	Sensibilizar a mãe da importância da 1ª consulta de puericultura no tempo oportuno; Disponibilizar o atendimento médico; Garantir a qualificação da equipe de saúde;
Garantir atendimento de fonoaudiologia para crianças e adolescentes	Garantia de atendimento	- Contratação de uma fonoaudióloga para o município.

DIRETRIZ 02: FORTALECIMENTO DA VIGILÂNCIA EM SAÚDE

OBJETIVO 01: Implementar e qualificar as ações de Atenção e Vigilância em saúde

Meta	Indicador	Ações 2022 – 2025
Atingir 80% das ações pactuadas no Programa de Qualificação das ações de Atenção e Vigilância em Saúde.	Proporção de ações que atingiram a meta	-Capacitar à equipe de Vigilância em Saúde; -Monitorar quadrimestralmente as ações pactuadas;

OBJETIVO 2: Fortalecimento da Vigilância Epidemiológica

Meta	Indicador	Ações 2022 – 2025
Notificar 100% dos surtos, em todos os estabelecimentos de Saúde através dos relatórios semanais de monitoramento de diarreias e doenças exantemáticas.	Proporção de surtos monitorados	-Implantar e divulgar protocolo de fluxo de atendimento dos surtos; - Melhorar a comunicação dos surtos em tempo oportuno para investigação e controle do mesmo;



Secretaria Municipal de Saúde

Cândido de Abreu-PR

Rua Pedro Slonik, 250 - Fone/Fax: (43) 3476-1179



PLANO MUNICIPAL DE SAÚDE DE CÂNDIDO DE ABREU 2022 - 2025

<p>Investigar 100% dos óbitos infantis e fetais, maternos e de mulheres em idade fértil.</p>	<p>Proporção de óbitos investigados</p>	<ul style="list-style-type: none"> -Incentivar a qualificação dos registros referentes aos atendimentos de pré-natal, parto e puericultura nos serviços de saúde; - Organizar equipe de saúde para cooperação do levantamento de dados para investigação do óbito (registros da ESF, prontuário do pré-natal, relato de visitas do ACS, registro de vacinas, entrevista com equipe de saúde e com a família); -Fortalecer o Comitê Municipal de Prevenção da Mortalidade Materna, Infantil e Fetal. -Prever e estabelecer recursos financeiros para capacitações, reuniões técnicas e cursos sobre Mortalidade Materna, Infantil e Fetal e Investigação de Óbito. -Garantir e manter computador, com internet de boa qualidade, para uso exclusivo do coordenador e digitador dos Sistemas de Informação de Mortalidade e Nascidos Vivos. - Garantir recursos humanos de carreira para a função de digitação do SIM Local e Federal e SINASC e codificação de causas de óbitos.
<p>Atingir 75% de homogeneidade das coberturas vacinais do calendário básico para os grupos com metas estabelecidas pelo ministério da saúde.</p>	<p>Percentual de homogeneidade das coberturas vacinais do calendário básico</p>	<ul style="list-style-type: none"> - Garantir recursos financeiros para estrutura, materiais e equipamentos adequados para Sala de Vacina e rede de frio; - Dispor de número adequado de profissionais para as ações e descentralização das vacinações extra-muro; - Fornecer computador e internet de qualidade para digitação do SIPNI on line, SIES, PEC e E-Sus em todas as salas de vacinação do município; - Realizar busca ativa de faltosos, em tempo oportuno juntamente com a Estratégia Saúde da



Secretaria Municipal de Saúde

Cândido de Abreu-PR

Rua Pedro Slonik, 250 - Fone/Fax: (43) 3476-1179



PLANO MUNICIPAL DE SAÚDE DE CÂNDIDO DE ABREU 2022 - 2025

		<p>Família;</p> <ul style="list-style-type: none"> - Manter plantão para verificação de temperatura dos refrigeradores, disponibilização de imunobiológicos e atendimento de situação de emergência nos finais de semana e feriados. Capacitar os profissionais de saúde sobre as indicações de adiamento da vacinação. -Incentivar os profissionais a divulgar para as mães (grupos de redes sociais, grupo de gestantes, ACS, etc.) a importância da vacinação. -Propor a Secretaria da educação a solicitação de declaração de vacinação no momento da matrícula das crianças até quatro anos. -Aumentar a divulgação das vacinas HPV e Meningocócica C para os adolescentes. -Prover o Hospital Municipal com a vacina Hepatite B para o RN. -Aprazar as vacinas pertinentes a cada idade antes da alta hospitalar, orientando a mãe sobre o aprazamento.
<p>Melhorar a estrutura das salas de vacina e Rede de frio.</p>	<p>Duas salas de vacina estruturadas mais Rede de frio</p>	<ul style="list-style-type: none"> -Garantir recursos financeiros para estrutura, materiais e equipamentos adequados para Sala de Vacina e rede de frio (ar condicionado, gerador de energia elétrica, estabilizadores, caixas térmicas, termômetros, colchonetes, bobinas de gelo e etc.). -Trocar as cortinas das portas de acesso das salas de vacina, de tecido para material lavável. - Implantar esquema de manutenção preventiva dos refrigeradores das salas de vacina. -Instalar bancadas adequadas nas salas de vacina. -Adequar os bocais de energia elétrica da rede



Secretaria Municipal de Saúde

Cândido de Abreu-PR

Rua Pedro Slonik, 250 - Fone/Fax: (43) 3476-1179



PLANO MUNICIPAL DE SAÚDE DE CÂNDIDO DE ABREU 2022 - 2025

		de frio.
Notificar 100% dos casos de agravos de notificação compulsória no SINAN, atendidos em estabelecimentos de saúde.	Percentual de Notificação dos agravos de notificação compulsória no SINAN	- Incentivar e capacitar todos os profissionais dos estabelecimentos de saúde a notificar os agravos de acordo com a portaria 204 de 02/2016, ou suas atualizações e encerrar em tempo oportuno;
Aumentar o diagnóstico de Tuberculose em 100% dos sintomáticos respiratórios	Percentual de Testagem para Tuberculose dos sintomáticos respiratórios	- Realizar Teste Molecular, com apoio da Regional de Saúde; - Sensibilizar os profissionais de saúde para registro e encaminhamento dos sintomáticos respiratórios.
Aumentar a proporção de cura de casos novos de tuberculose pulmonar para 95%.	Proporção de cura de casos novos de tuberculose pulmonar com confirmação laboratorial	- Garantir o Tratamento Diretamente Observado (TDO), examinar todos os contatos, com apoio do ESF e realizar busca ativa dos faltosos e abandono de tratamento; - Realizar 100% de sorologia para HIV dos casos de TB; - Monitorar o banco de dados do SINAN.
Definir fluxo para atenção básica e, nível hospitalar para atendimento de casos suspeitos, leve, moderados e grave de COVID19.	Fluxo atualizado para todos os níveis de atenção e equipes capacitadas para COVID	- Implementar e manter atualizado o fluxo de atendimento aos casos suspeitos e confirmados de COVID, de acordo com os protocolos da Secretaria Estadual de Saúde e Ministério da saúde, em consonância com as recomendações dos demais órgãos competentes como OMS e ANVISA. - Manter completo o quadro de servidores dos serviços de saúde da rede municipal para atendimento dos pacientes; - Garantir acesso aos exames para os pacientes de acordo com o protocolo do Estado; - Garantir EPI necessária para coleta de exames e atendimento dos pacientes; - Realizar orientação



Secretaria Municipal de Saúde

Cândido de Abreu-PR

Rua Pedro Slonik, 250 - Fone/Fax: (43) 3476-1179



PLANO MUNICIPAL DE SAÚDE DE CÂNDIDO DE ABREU 2022 - 2025

		da população para medidas preventivas ao combate do COVID-19, orientações sobre eventos em massa e aglomerações, orientações para empresas públicas e privadas, igrejas, comércio em geral, Instituição de longa permanência, e fluxo de atendimento; - Manter descentralização dos atendimentos de Síndromes gripais nas unidades de saúde do município.
Aumentar em 20% número de testagem rápida (DST: HIV/Aids, sífilis e Hepatites)	Proporção de teste rápido realizado ampliado	- Capacitar profissionais com perfil para testagem rápida. -Prover alocação de recursos financeiros para realizar campanhas alusivas para a população sobre os agravos (DTS, HIV/Aids e HV) e a disponibilização dos testes. -Seguir protocolos estabelecidos para diagnóstico dos agravos. - Garantir tratamento e acompanhamento dos pacientes positivados. - Evitar a rotatividade de profissionais que realizam a testagem rápida. - Estimular o registro correto e oportuno dos testes realizados.
Notificar 100% dos casos novos de hanseníase	Proporção de casos notificados	-Sensibilizar profissionais de saúde que realizam atendimento nas unidades relacionado aos sinais e sintomas da doença. - Orientar as ACS sobre os sinais e sintomas. -Trabalhar o tema em grupos da atenção básica e PSE
Manter em 100% a proporção de alta por cura de casos novos de hanseníase	Proporção de alta por cura	-Busca ativa dos pacientes suspeitos. Administrar dose supervisionada. -Identificar, avaliar e acompanhar os contatos intradomiciliares.

OBJETIVO 3: Efetivar ações de gerenciamento do risco sanitário e agravos a saúde resultantes da produção e circulação de bens e da prestação de serviços de saúde.



Secretaria Municipal de Saúde

Cândido de Abreu-PR

Rua Pedro Slonik, 250 - Fone/Fax: (43) 3476-1179



PLANO MUNICIPAL DE SAÚDE DE CÂNDIDO DE ABREU 2022 - 2025

Meta	Indicador	Ações 2022 – 2025
Qualificar 100% da equipe de vigilância para gerenciamento do grau do risco em Vigilância Sanitária.	Proporção de membros da equipe qualificados	-Promover ações de capacitação para toda a equipe; -Manter e aprimorar o Sistema municipal de Informação em Vigilância Sanitária;
Realizar vigilância de ambientes juntamente com a vigilância epidemiológica em 90% dos ambientes sob alerta	Proporção de vigilância	-Realizar visitas de orientação e vigilância em casos de acidente com animais peçonhentos e atendimento antirrábico. -Realizar vigilância e controle da leishmaniose tegumentar a partir da detecção de casos suspeitos. - Realizar vigilância, controle e bloqueios nos casos de dengue confirmado e notificado. -Vigiar e controlar os ambientes em caso de surtos
Manter o percentual de análises realizadas em amostra de água para consumo humano, quanto aos parâmetros coliformes totais, cloro residual livre e turbidez.	Proporção de análises realizada em amostras de água para consumo humano quanto aos parâmetros Coliformes totais, cloro residual livre e turbidez.	- Adquirir equipamentos: clorímetro, turbidímetro e reagentes para realização de análises de campo. • Contratar serviços terceirizados para manutenção preventiva, corretivas e calibração dos equipamentos. - Alimentar o SISAGUA. -Atualizar os cadastros SAA/SAC/SAI. -Capacitar funcionários responsáveis pelo VIGIAGUA do município. Evitar rotatividade do profissional capacitado para o SISAGUA e GAL ambiental.
Attingir 90% das ações de vigilância sanitárias consideradas necessárias.	Percentual das ações de vigilância sanitárias consideradas necessárias.	-Priorizar o cadastramento e inspeções nos estabelecimentos de interesse sanitário; - Utilizar recursos para promoção de treinamentos, ações educativas à população e setor regulado; -Instaurar e finalizar Processo Administrativo sanitário; - Monitorar se ações consideradas necessárias estão sendo inseridas no SAI-SUS e SIEVISA; - Capacitar/treinar continuamente os técnicos da VISA.

OBJETIVO 4: Monitorar os agravos de interesse em saúde pública que sofrem influência do meio ambiente e os fatores ambientais com medidas de intervenção para prevenção e controle.



Secretaria Municipal de Saúde

Cândido de Abreu-PR

Rua Pedro Slonik, 250 - Fone/Fax: (43) 3476-1179



PLANO MUNICIPAL DE SAÚDE DE CÂNDIDO DE ABREU 2022 - 2025

Meta	Indicador	Ações 2022 – 2025
Implantar programa com ações estratégicas de Vigilância e Atenção à Saúde das populações Expostas aos agrotóxicos .	Programa/Projeto implantado	- Elaborar e divulgar o Plano Municipal de Vigilância e Atenção à Saúde da População Exposta aos Agrotóxicos; -Realizar ações de capacitação as equipes de saúde nos diferentes temas que propõe o Plano; - Realizar rodas de conversas com a população em risco; - Realizar ações de vigilância e atenção a saúde consideradas prioritárias;
Realizar seis ciclos de visita, sendo no mínimo quatro ciclos de visitas domiciliares maiores que 80% dos domicílios para controle da dengue e infestação por aedes aegypti	Percentual de imóveis visitados em, pelo menos, quatro ciclos de visitas domiciliares para controle da dengue.	- Contratar mais profissionais, de acordo com o Plano do PNCD; -Monitorar a qualidade das visitas domiciliares; -Adquirir programador eTABLET de visitas para controle.
Reduzir em 50% os casos de Dengue, Zika e Chikungunya	Proporção de casos ocorridos	- Atualizar plano de contingência da dengue e arboviroses de forma individualizada. - Realizar levantamento de índices de infestação. -Realizar quadrimestralmente mutirõesde limpeza (arrastão). -Encaminhar amostras suspeitas de dengue e arboviroses em tempo oportuno conforme nota técnica atualizada. -Promover educação permanente para equipe de endemias. -Fortalecer integração das equipes ACS e ACE.- Realizar supervisão de campo de forma contínua. -Incentivar e promover integração entre as equipes de endemias dos municípios para que em casos de surtos/epidemia possam auxiliar nos processos de intervenção. -Realizar reunião regular do comitê com a participação do conselho municipal de saúde. -Garantir espaço adequado para reunião da equipe de endemias. - Identificar oportunamente os casos de endemias



Secretaria Municipal de Saúde

Cândido de Abreu-PR

Rua Pedro Slonik, 250 - Fone/Fax: (43) 3476-1179



PLANO MUNICIPAL DE SAÚDE DE CÂNDIDO DE ABREU 2022 - 2025

		<p>a partir das notificações compulsórias e agir conforme protocolo</p> <p>-Incentivar o plantio da Crotalária (flor que age como um repelente natural de combate ao mosquito causador da dengue) em parceria com a Secretaria de Meio Ambiente, em terrenos baldios, quintais, jardins, vasos e inclusive nas margens dos rios, como uma maneira de combate ao mosquito da Dengue;</p>
OBJETIVO 05: Intensificar a saúde do trabalhador como ação transversal do SUS		
Meta	Indicador	Ações 2022 – 2025
Aumentar em 10% as notificações das doenças relacionadas ao trabalho registradas no Sinan	Porcentagem de notificações das doenças relacionadas ao Trabalho no Sinan	-Capacitar a Rede de Atenção em Saúde para diagnóstico e notificação dos casos; - Implementar as ações do Caderno de Atenção Básica do Ministério da Saúde nº 41/2018 Saúde do Trabalhador e da Trabalhadora.
Notificar e investigar 100% dos casos de doença e agravos relacionados ao trabalho	Porcentagem de investigação de doenças ou agravos relacionados ao trabalho	-Integrar saúde do trabalhador com a atenção primária e hospital (urgência e emergência) com o intuito de obter informações oportunas para notificar acidentes relacionados ao trabalho; - Realizar treinamento para toda equipe inclusive hospitalar quanto aos agravos da saúde do trabalhador e sua notificação; - Realizar a vigilância dos ambientes de trabalho e processos de trabalho; -Realizar ações educativas em relação a saúde do trabalhador; - Garantir transporte para investigação dos casos de acidente grave;
Identificar casos de trabalho infantil no município	Números de casos de trabalho infantil identificados	Divulgar informações relacionadas ao trabalho infantil; - Estabelecer parceria intersetorial para identificar os casos; -Acionar os setores responsáveis em caso de identificação de trabalho infantil;



Secretaria Municipal de Saúde

Cândido de Abreu-PR

Rua Pedro Slonik, 250 - Fone/Fax: (43) 3476-1179



PLANO MUNICIPAL DE SAÚDE DE CÂNDIDO DE ABREU 2022 - 2025

DIRETRIZ 03: FORTALECIMENTO E QUALIFICAÇÃO DA GESTÃO EM SAÚDE		
OBJETIVO 01: Participar do fortalecimento do desenvolvimento regional da atenção à saúde		
Garantir a participação do gestor e equipe de saúde em 100% das reuniões para discussão da RAS	Porcentagem de participação nas reuniões para discussão da RAS	-Sensibilizar o gestor e profissionais de saúde sobre a importância da Rede de Atenção de Saúde. -Garantir representatividade do município em câmaras técnicas regional; -Garantir o transporte até o local da reunião.
Garantir a participação do gestor e/ou apoiador em 100% das reuniões do CRESEMS e CIR	Porcentagem de participação nas reuniões	- Sensibilizar o gestor e apoiador de saúde sobre a importância participação nas reuniões de CRESEMS e CIR - Ser obrigatório na agenda do gestor a participação nas reuniões de CRESEMS, COSEMS, CIR e CIB -Garantir o transporte e alimentação para a participação das reuniões
Realizar mensalmente Reunião Gerencial para discussão da gestão em saúde	Número de reuniões realizadas	- Disponibilizar o espaço para realização da reunião; - Programar Pauta da Reunião Gerencial; -Estimular e apoiar a participação dos coordenadores e gestores das equipes de saúde -Pautar, discutir, construir e alinhar os instrumentos de gestão do SUS junto à contabilidade municipal;
Projeto de Lei para aprovação do Plano de Cargos e Carreira	Projeto de Lei aprovado para Plano de Cargos e Carreira	- Instituir comissão para criação do projeto de repasse de incentivo financeiro para as equipes APS; - Estipular as metas para o repasse do incentivo; - Apresentar o Projeto à Câmara de Vereadores para aprovação, com o apoio do Conselho Municipal de Saúde.
Campanhas de prevenção e promoção à saúde	Campanhas de promoção e proteção.	-Garantir insumos para as campanhas, como Agosto dourado, Outubro Rosa e Novembro azul,- Capacitar os profissionais para essas campanhas.



Secretaria Municipal de Saúde

Cândido de Abreu-PR

Rua Pedro Slonik, 250 - Fone/Fax: (43) 3476-1179



PLANO MUNICIPAL DE SAÚDE DE CÂNDIDO DE ABREU 2022 - 2025

OBJETIVO 2: Fortalecer a Ouvidoria como um instrumento de gestão e cidadania – manter ativa, aprimorar e qualificar a Ouvidoria da Saúde		
Meta	Indicador	Ações 2022 – 2025
Aprimorar, qualificar e manter ativa a Ouvidoria da Saúde Municipal.	Ouvidoria ativa, organizada e regulamentada	- Reorganizar e regulamentar a Ouvidoria com base na legislação vigente; - Reconhecimento da Ouvidoria como ferramenta de gestão; - Sensibilizar a Gestão para apoiar e reconhecer a valia da Ouvidoria - Liberar profissionais todas as vezes que houver treinamento sobre a temática ouvidoria; - Envolver os setores da SMS através de sensibilização e capacitações sobre o fluxo da Ouvidoria.
Acolher, analisar e responder 100% das demandas da Ouvidoria dentro do prazo	Percentual de demandas recebidas e percentual de demandas respondidas dentro do prazo.	- Acolher, analisar e responder 100% das demandas da Ouvidoria dentro do prazo; - Elaborar relatórios com disponibilização de informações quantitativas e qualitativas para a Gestão e para o Conselho Municipal de Saúde; - Orientar profissionais que ao receberem reclamações elas sejam registradas pela Ouvidoria. - Disponibilizar material de divulgação da Ouvidoria para os usuários em todos os setores da SMS.
OBJETIVO 03: Aperfeiçoar e racionalizar recursos financeiros estabelecendo sua adequação conforme planejamento estratégico		
Meta	Indicador	Ações 2022 – 2025
Aplicar no mínimo 15% por exercício, da receita líquida de recursos próprios.	Percentual de gastos aplicados em ações e serviços de saúde pública (Fonte: SIOPS)	Acompanhamento da receita líquida de impostos vinculados à saúde; - Alimentação bimestral do SIOPS, conforme Portaria MS Nº 53/ 2013; - Ordenar e coordenar a gestão financeira do fundo municipal de saúde; - Conhecer e integrar a elaboração dos instrumentos fiscais. - Monitorar repasse mensal dos recursos financeiros Federais e Estaduais



Secretaria Municipal de Saúde

Cândido de Abreu-PR

Rua Pedro Slonik, 250 - Fone/Fax: (43) 3476-1179



PLANO MUNICIPAL DE SAÚDE DE CÂNDIDO DE ABREU 2022 - 2025

		para Secretaria municipal de saúde. - Otimizar e racionalizar recursos orçamentários e financeiros, redefinindo sua adequação conforme planejamento estratégico. - Prestar contas de forma transparente da aplicação de recursos financeiros e orçamentários-Programar ações de captação de recursos externos e o estabelecimento de parcerias para qualificação e ampliação dos serviços
Realizar os 03 RDQA /ano (Relatórios Quadrimestrais do ano)	Número de RDQA (Relatório Detalhado do Quadrimestre Anterior) elaborado	<ul style="list-style-type: none"> • Construir os Relatórios Quadrimestrais com a equipe de planejamento municipal respeitando os prazos da Lei Nº 141/2012; • Compatibilizar os instrumentos de gestão fiscal com os instrumentos de gestão em saúde; • Preencher e avaliar o Digisus; - Avaliar os instrumentos de gestão para tomada de decisão.
Realizar 01 Relatório Anual de Gestão a cada ano referência	Número de RAG elaborado no ano referência	<ul style="list-style-type: none"> Construir o Relatório Anual de Gestão com a equipe de planejamento municipal respeitando os prazos da Lei Nº 141/2012; - Compatibilizar os instrumentos de gestão fiscal com os instrumentos de gestão em saúde; - Preencher e avaliar o Digisus; - Avaliar o Relatório Anual de Gestão para tomada de decisão;
Elaborar 04 Programações Anuais de Saúde.	Número de PAS elaboradas no período	<ul style="list-style-type: none"> Construir a Programação de Saúde planejamento municipal respeitando os prazos da Lei Nº 141/2012; - Compatibilizar os instrumentos de gestão fiscal com os instrumentos de gestão em saúde; - Preencher e avaliar o Digisus; - Avaliar os instrumentos de gestão para tomada de decisão;
Buscar recursos Federal/Estadual para dar continuidade na estruturação das Unidades de Saúde com	Número de recurso recebido	Programar ações de captação de recursos externos e o estabelecimento de parcerias para qualificação e ampliação dos serviços.



Secretaria Municipal de Saúde

Cândido de Abreu-PR

Rua Pedro Slonik, 250 - Fone/Fax: (43) 3476-1179



PLANO MUNICIPAL DE SAÚDE DE CÂNDIDO DE ABREU 2022 - 2025

reformas/ampliações, aquisição de equipamentos.		
Buscar recurso Federal/Estadual para renovar a frota de veículos e ambulâncias	Recurso recebido	-Programar ações de captação de recursos externos e o estabelecimento de parcerias para renovação da frota de veículos e ambulância;
OBJETIVO 04: Ampliar e aprimorar os serviços em tecnologia da informação e comunicação		
Meta	Indicador	Ações 2022 – 2025
Cobertura de 90% dos pacientes com prontuário eletrônico e online	Porcentagem de cobertura dos pacientes com prontuário eletrônico e online	-Mobilizar as equipes quanto à importância do uso do Prontuário eletrônico Promover a capacitação da equipe de saúde;
Adquirir computadores, notebook e impressoras para os ambientes da SMS e Unidades de Saúde	Número de computadores adquiridos no período	-Prover recursos financeiros para a compra dos equipamentos
Manter a rede/conexão de internet com qualidade de funcionamento em todas as Unidades de Saúde	Rede de Internet em funcionamento	-Prover recursos financeiros para a compra dos equipamentos
Manter 01 empresa de prestação de serviço especializada na informatização da gestão pública	Empresa contratada	-Prover recursos financeiros para a contratação da empresa especializada na informatização.
DIRETRIZ 04: FORTALECIMENTO DA MÉDIA COMPLEXIDADE		
Objetivo 1: Garantir o acesso do paciente a atenção secundária, ao serviço de urgência e emergência, a exames diagnósticos e consultas de especialidade em tempo oportuno.		
Meta	Indicador	Ações 2022 – 2025
Atender 100% da população adstrita no território nas	Percentual da população atendida pelas centrais de regulação de Urgência e	Utilizar a regulação de leitos para transferência de pacientes inter-hospitalar; utilizar o Sistema



Secretaria Municipal de Saúde

Cândido de Abreu-PR

Rua Pedro Slonik, 250 - Fone/Fax: (43) 3476-1179



PLANO MUNICIPAL DE SAÚDE DE CÂNDIDO DE ABREU 2022 - 2025

Portas de entrada de Urgência e Emergência	Emergência, Regulação de Leitos e Regulação de Portas de Entrada de Urgência e Emergência;	CARE a nível hospitalar; utilizar regulação de Urgência e Emergência para atendimento na Rede; realizar classificação de risco nas portas de entrada Rede de Urgência e Emergência; implantar/ revisar / readequar os Protocolos Clínicos de acordo com as Linhas de Cuidado; utilizar o Sistema CARE aplicado ao TFD.
Capacitar às equipes do Hospital Municipal em situações de urgência e emergência	Percentual das equipes capacitadas.	-Oferecer capacitações de urgência e emergência para a equipe do Hospital São Francisco de Assis e aos condutores a cerca de como proceder em situações de emergencia. -Contratação de uma empresa de treinamento.
Implantar o protocolo de classificação de risco de urgência e emergência em 100% das Unidades de Saúde e Pronto Atendimento	Percentual de Unidades de Saúde com Classificação de risco implantada	Realizar panfletagem, cartazes, banners e campanhas em rádios locais para atingir público-alvo; -Inserir e trabalhar com a população o conceito de urgência e emergência durante outras atividades programadas; -Realizar capacitação dos profissionais do protocolo de classificação de risco de urgência e emergência implantado
Realização de cirurgias eletivas no hospital municipal	Cirurgias realizadas	- Contratação de médico para realizar cirurgias eletivas,- Garantia de insumos para a realização de cirurgias
Reforma de hospital municipal	Reforma do Hospital Municipal	-Garantir insumos para a construção do hospital Municipal.
Especialidades no município	Contratação de médicos especialistas	Pediatra, cardiologista, ortopedista.
Objetivo 2: Qualificar a atenção ambulatorial secundária gerenciada pelo Consórcio Intermunicipal de Saúde, destinadas a atender à saúde da população usuária do SUS		
Meta	Indicador	Ações 2022 – 2025
Fortalecimento do CIS como ponto mantido.	Número de Contrato mantido no CIS	- Priorizar atendimento às demandas do município em procedimentos secundários através do CIS, e utilizar o CIS como espaço de



Secretaria Municipal de Saúde

Cândido de Abreu-PR

Rua Pedro Slonik, 250 - Fone/Fax: (43) 3476-1179



PLANO MUNICIPAL DE SAÚDE DE CÂNDIDO DE ABREU 2022 - 2025

		<p>construção do modelo de gestão da rede secundária e busca de serviços especializados; - Adesão ao protocolo do modelo de atenção às condições crônicas – MACC;</p> <p>-Referenciar as Gestantes, hipertensos, diabéticos, idosos e transtornos mentais para o Ambulatório de Alto Risco do CIS, quando estratificada para risco intermediário e alto risco;</p> <p>- Garantir recurso necessário para aquisição de exames diagnósticos e consultas de especialidade.</p>
DIRETRIZ 05: FORTALECIMENTO DA ASSISTÊNCIA FARMACÊUTICA		
OBJETIVO 01: Reestruturar a assistência farmacêutica municipal		
META	Indicador	Ações 2022 – 2025
Elaborar ou atualizar a REMUME anualmente	REMUME atualizada	Revisar a RENAME e a REMUME anualmente; - Divulgar a REMUME com as atualizações para os setores de interesse;
Readequar a farmácia da Unidade Básica	Farmácia readequada	-Adequar o ambiente com armários, mesa, computador e impressora para manter o trabalho organizado; - Realizar o registro de solicitação e dispensação dos medicamentos por meio eletrônico;
Cumprir em 100% as boas práticas farmacêuticas e a legislação vigente	Porcentagem de boas práticas executadas	-orientar o usuário, familiar e acompanhante em relação aos procedimentos a serem realizados quanto à utilização dos medicamentos, - realizar consulta farmacêutica - avaliar a prescrição, no que tange a dosagem, posologia, compatibilidade entre o medicamento e o diluente, quantidade de diluente necessário para o fármaco, estabilidade e suas interações -



Secretaria Municipal de Saúde

Cândido de Abreu-PR

Rua Pedro Slonik, 250 - Fone/Fax: (43) 3476-1179



PLANO MUNICIPAL DE SAÚDE DE CÂNDIDO DE ABREU 2022 - 2025

		<p>realizar a intervenção da prescrição quando necessário; realizar e supervisionar a dispensação de medicamentos; - participar de visitas domiciliares, visando auxiliar no tratamento farmacológico de usuários quando necessário; -realizar atividades de matriciamento da equipe, incluindo discussão de casos - realizar atividades de planejamento, logística, pesquisa, controle de qualidade e de armazenamento, distribuição, transporte, guarda e conservação de produtos farmacêuticos, - realizar atividades de gerenciamento de resíduos; -responder tecnicamente pela área específica de atuação; - realizar atividades de educação em saúde - obedecer à legislação e os protocolos assistenciais de âmbito federal, estadual e municipal; -atender Princípios e Diretrizes e Legislações vigentes do SUS, bem como resoluções, normas de trabalho e de biossegurança</p>
Manter convênio com o Consórcio Paraná Saúde	Convênio estabelecido	<p>- estimar quantidades a serem adquiridas para atender determinada demanda de serviços de saúde “ofertados” à populaçãoacompanhar o elenco de medicamentos básicos que é disponibilizado pelo Consórcio no site www.consorcioparanasaude.com.br, juntamente com a informação do teto financeiro disponível, para que o município; - Monitorar as datas para a aquisição de medicamentos através do Consórcio Paraná Saúde;</p>
OBJETIVO 02: Qualificar a assistência farmacêutica das Unidades Básicas de Saúde		
META	Indicador	Ações 2022 – 2025
Garantir 2 capacitações ao	Número de capacitações ofertadas	- Garantir a participação do farmacêutico em



Secretaria Municipal de Saúde

Cândido de Abreu-PR

Rua Pedro Slonik, 250 - Fone/Fax: (43) 3476-1179



PLANO MUNICIPAL DE SAÚDE DE CÂNDIDO DE ABREU 2022 - 2025

ano para a equipe farmacêutica das UBS	anualmente a equipe farmacêutica	oficinas/reuniões de educação permanente; - Disponibilizar transporte e diária para os participantes
Manter a farmácias básica e farmácia hospitalar com atendimento qualificado.	Número de farmácias com atendimento qualificado	Capacitar toda equipe farmacêutica para o atendimento qualificado.
Contratar 01 farmacêutico para a Assistência Farmacêutica	Número de farmacêuticos contratados	-Realizar concurso para contratação de farmacêutico
Construção da Farmacia Básica	Construção do prédio próprio	- Construção do prédio da Farmácia Básica - Garantir recursos para a construção.

OBJETIVO 03: Oferecer à população alternativa de acesso aos medicamentos essenciais

META	Indicador	Ações 2022 – 2025
Estruturar 1 Van como farmácia Etinerante	Farmácia Móvel implantada	Disponibilizar recursos financeiros para a estruturar a farmácia móvel; Disponibilizar medicamentos de forma segura e acessível as Comunidades do interior ; -Elaborar cronograma mensal para a entrega de medicamentos nas comunidades;- Disponibilizar profissional farmacêutico para atender na Farmácia Móvel;
Atender do interior pela farmácia móvel;	Número de comunidades atendidas pela Farmácia Móvel	Disponibilizar medicamentos de forma segura e acessível as Comunidades do interior -Elaborar cronograma mensal para a entrega de medicamentos nas comunidades;- Disponibilizar profissional farmacêutico para atender na Farmácia etinerente

OBJETIVO 04: Implementar os serviços de exames de análises clínicas

META	Indicador	Ações 2022 – 2025
Contratar Laboratório de Análises Clínicas para realizar os exames laboratoriais	Número laboratório contratado	Disponibilizar recursos financeiros



Secretaria Municipal de Saúde

Cândido de Abreu-PR

Rua Pedro Slonik, 250 - Fone/Fax: (43) 3476-1179



PLANO MUNICIPAL DE SAÚDE DE CÂNDIDO DE ABREU 2022 - 2025

Construção do laboratório Municipal	Construção do laboratório Municipal	-Garantir recursos para a construção do laboratório municipal.
Diretriz 06: Fortalecimento do Hospital Municipal		
OBJETIVO 01: Garantir atendimento hospitalar e manter estrutura física adequada para acesso da população aos serviços de média e alta complexidade		
META	Indicador	Ações 2022 – 2025
Reforma do Hospital Municipal São Francisco de Assis	Hospital reformado	Garantir saneamento e manutenção da estrutura física do hospital -Contratar e manter profissional específico para manutenção geral; - Solicitar inspeção sanitária para liberação da licença.-Adequar todos os setores com equipamentos médico hospitalares, possibilitando condições adequadas para atendimento integral e humanizado - Manter equipamentos em bom estado a fim de assegurar qualidade no atendimento -Realizar plano com cronograma de execução para manutenção preventiva e corretiva a ser realizada por equipamento - Promover dotação orçamentária para aquisição e manutenção dos equipamentos
Garantir a liberação da licença sanitária para o Hospital Municipal anualmente.	Licença sanitária	- Adequar e organizar setores conforme exigência da Resolução SESA nº. 165/2016- Realizar a auto avaliação conforme Resolução SESA nº. 165/2016 - Monitorar e atualizar planilha de não conformidades conforme exigência Resolução SESA nº. 165/2016 Solicitar inspeção sanitária para liberação da licença
Ampliar os serviços de apoio diagnóstico e exames realizados no Hospital	Sala de Rx com, instalação de RX digital;	- Garantir insumos para o aparelho de RX, -Garantir aos pacientes internados a realização de exames e serviços de apoio com agilidade, segurança e precisão



Secretaria Municipal de Saúde

Cândido de Abreu-PR

Rua Pedro Slonik, 250 - Fone/Fax: (43) 3476-1179



PLANO MUNICIPAL DE SAÚDE DE CÂNDIDO DE ABREU 2022 - 2025

Estabelecer e implantar protocolos clínicos e de diagnósticos	Protocolos pré estabelecido	-Criar e implantar protocolos de atendimentos - Fomentar o seguimento de protocolos pré estabelecidos
Melhorar a humanização, o acolhimento e a qualidade da atenção e o cuidado aos usuários do SUS.	Humanização aos usuários do SUS	-Realizar oficinas de trabalho para discussão dos problemas relacionados à atenção à saúde - Ampliar o olhar do profissional de saúde (olhar integral) em relação ao usuário Acolher de forma humanizada e integral os usuários do SUS
Manter 100% reguladas as internações através de sistema	Informatizar e interligar em rede 100% dos serviços	Informatizar todos os setores de atendimento e procedimentos do hospital- Promover capacitação e disponibilizar meios acessíveis para desenvolvimento do trabalho informatizado.
Elaborar e implementar protocolo de altas dos pacientes em acompanhamento ambulatorial	Protocolo de alta hospitalar	-Criar protocolo de alta - Enviar junto com os pacientes de alta guia de referência e contra referência para os coordenadores das UBS - Fortalecer a articulação das equipes do hospital com outras unidades de saúde